大光報

廣州版（總社）

登記證：京警字第二〇四號

社長：陳錫餘

址：廣東廣州光復中路七十四號
電話：編輯部一一五七四三 經理部一一五七四三 營業部一一八八五
電報掛號：廣州七四一一

粵南版：廣東湛江市赤坎光復路
粵北分館：廣東韶關風度中路九十二號
粵東版：廣東汕頭市昇平路七十四號
海南版：廣東海口新華路十一號

今日出紙兩大張
每份零售國幣拾萬元（外埠另加郵費）

新聞紙第三〇四六號

律師羅永榮岑君謨代蘇寶昌催告惠愛東路三六五號業主魏如盛收租公告

據稱：「本人向魏如盛租到本市惠愛東路三六五號樓下舖業乙間，經訂立租約交租無異，詎近來該業主不到收租，誠恐藉詞取舖，請代登報催告及去函該業主代理人謝祚蔭律師即來收租，否則不負延欠責任。」等語前來，除分函外，合代登報催告如上。

羅律師事務所：長堤大馬路三二六號三樓 電話：一四三八九
岑律師事務所：長堤大馬路二二五號二樓 電話：一七九二一

廣州市物資配售處公告

現奉 廣東省廣州市民食調配委員會本年午冬民秋字第零一一七號代電內開：「查廣州市按月發給米糧配購証至今已閱四月，汕頭市亦已兩次，所有原住市區內之市民應領之配購証均已領足，現為防止人口過度密集都市起見，所有穗汕兩市自本年七月一日起以後遷入之戶口一律不再發給米糧配購証，前經遷入本市居住至六月底仍未領有戶籍証者亦概不補發，以示限制，除分電外，合亟電仰遵照辦理具報」等因，奉此自應遵辦，除分行外，合行公告週知

中華民國卅七年七月八日

訃聞

不孝優材侍奉無狀禍延
先考俊燓公元配黃太夫人痛於中華民國三十七年七月四日戌時魂歸天國，距生於遜清同治己巳年十一月初五日子午，享壽八十有三歲，茲定於國曆七月十二日正午十二時假官祿路七株榕禮拜堂發引安葬於東沙路二望崗教會墳場 謹此訃

孤哀子司徒優材率男達天述天哀告

如蒙賜唁請交（一）大新東路越山中學（二）沙面警察分局（三）七株榕禮拜堂

佛山私立循道高級護士職業學校招生

報名日期：由即日起至七月廿二日止
考試日期：七月廿四日上午九時在長堤男青年會內舉行
投考資格：初中畢業未婚女性為限
報名地點：長堤男青年會內
佛山區：新生入學試由南海縣政府統一招考

校長陳自嫻

廣東省立法商學院教授 私立繼枚紀念中學教員 聯合主辦繼枚夏令班招生

班別：升大學班。升高初中班。專科補習班小學各級補習班
校址：漢民北路禺山路繼枚紀念中學
開課：七月十二日報名即日開始。章程備索

廣州市立第二中學教員主辦升高初中暑期補習班招生廣告

（一）報名日期：即日起（二）上課日期：七月十二日（三）上課地點：1.應元路市二中 2.萬福路廣南中學內 3.大成路賢樂里培群小學內

國立中山大學招生

本大學招考三十七年度各院系一年級新生暨代中央武漢北洋四川湖南貴州雲南蘭州各大學及師範學院新生（一）報名日期定七月二十一日至廿三日（二）考試日期甲丙兩組定八月二日乙組定八月五六兩日（三）考試地點在石牌本校（四）取閱簡章須繳印刷費一萬元函索者須加付[illegible]信封及郵票以便寄發

廣州市政府招商承建小北三眼井平民住宅工程通告

住宅房屋四棟厠所乙座工程凡經工務局認可之甲乙等營造商有意承投者可於七月十二日以前到本府地政局第四科取閱圖章則依時競投可也 本府定期於七月[illegible]日下午四時在本府大禮堂當眾開投承建小北三眼井平民[illegible]

中央信託局粵桂閩區敵偽產業清理處公告

業工字第八七五號

查本處接收廣東省建設廳移交前偽建設廳之安全號渡船一艘現泊沙面東橋附近依奉函對處理合行公告如與該輪有業權關係者仰於公告日起十天內（由七月十一日至七月二十日止）携同一切有效證件前來本處申請核辦逾期不予受理並即提請本區處理敵偽產業審議委員會沒收處理特此公告

中華民國卅七年七月十一日

處長 趙晚屏

廣東出征軍人家屬聯誼會改選委員會通告

本會奉令改選經於本年七月六日召開第一次改選會並承省社會處派鄧視導志振廣州綏署政工處派[illegible]科長也夫省黨部派呂主任幹事尚權蒞會指導當經決[illegible]行新舊會員登記請各軍屬及全體會員携同出征軍人證明文件（舊會員並帶會員證）於七月十一日起至七月廿五日止到廣州文德東路十號本會辦理登記（外埠軍屬會員可將證明文件掛號寄會申請登記）不收費用除呈報外特此通告

改選委員劉允華羅天白劉建東黃明駱志雄

交通部公路總局第三區公路工程管理局公告

穗監字第1980號

遵奉 公路總局午東工省京字（0812）號電各區國道路費征收率及過渡費率自七月一日起調整如下：廣東區貨車每噸公里（12.00）元大客車每座公里（4.200）元營業小客車每車公里（3.2.0）元甲等渡（288.000）元加半加命汽油[illegible]〇）元另加半加命汽油費乙等渡（378.000）元廣西區貨車每噸公里（9.600）元大客車每座公里（640）元營業小客車每車公里（840）元中等渡（288.000）元除飭本局各站所遵照實施外合行公告週知

中華民國三十七年七月十日

局長 王節堯

律師張援超代廣州中國農業機械公司買地聲明

據稱本公司訂買張剛貴張郁思張卓廣張桂芳張志植張國賢張廣譽張榮佩張永存張世平張雄張義等所有吉地六大段坐落本市白蜆売公和鄉湖景第十五區第八段內各段面積悉依登記圖定期本月廿日交易如有糾葛速與賣主理妥交易後概與本公司無涉特代聲明

事務所：禁欄路西榮巷十七號電話一二二六五

中華書局

大量供應

國定本教科書
審定本教科書
教法指引
參考圖書

備貨充足 應有盡有

（特）（點）

根據最新標準 小學中學
取材審慎周詳 師範職業
印刷清晰精美 專科大學
裝訂堅固耐用 各級具備

歡迎同業採購 同業批發

發行所 全國各地中華書局

廣州分局

地址：漢民北路一五八號

廣州西村美華中學奉准增辦高級中學招升高中初中高小夏令生

本校為教會學校開辦已二十六年現奉廣州市教育局本年七月五日教（37）字第四九七〇號指令核准設高中現設夏令班（一）班級：升高中、初中、高小各級（二）上課：七月十二日即日報名（三）新生入學試：八月九日（夏令班免試入學）（四）校址：西村美華路（第四路長途車可直達）（五）校舍宏敞膳宿俱備簡章備索

董事長譚沃心 校長周振光

珠海大學教授中學教師主辦暑期升大中補習班招生

（一）班級：升大學班、升高中班、升初中班（二）報名：即日起在東山竹絲崗珠海中學（三）開課：七月十二日（四）索章及上課處：東山竹絲崗珠海中學（五）膳宿俱備 電話：七〇一八八

市立師範教職員主辦暑期補習班招生

班額：升高、初中班
報名：即日起
開課日期：七月十日報名及上課
地址：西華路太保直街本校
初中講義鉛印釘裝成冊

廣東省警保處公告

本處現遷越華路廣州綏靖公署舊址辦公本處原駐南堤舊址範圍內民產房地除與本處訂有租約及確定業權者由本處遷行交回管業解除租約外其餘房地即交由廣州市政府查照外希該地段業主遷呈廣州市政府辦理申請發還管業手續特此登報週知

東江大酒家

全部鐵定七月十一日隆重揭幕

刷新陣容 歡迎各界來賓光臨指導

地址：惠愛中新民路 電話：一六四九八

兩廣鹽務管理局招投工程

本局擬在本省電白縣博賀港建築鋼筋三合土碼頭一座凡曾承建大規模之碼頭工程及富有水上工程經驗之廠商如有意承投可於七月十二日至十三日携同履歷證件到廣州長堤一八三號基泰工程司事務所登記審核合格者可於七月十四日領取圖說標函等件並決定於七月廿八日下午三時在本局當眾開標

兩廣鹽務管理局啟

律師劉宏道代伍紹基補登聲明買受芳村太和街第三十七、三十九、四十一號舖業

據稱本人前憑中買受黃榮合福堂黃興傳繼承人黃奕標黃奕堪黃世延等承繼所有坐落芳村分局段內太和街門牌第卅七號卅九號四十一號，相連三間上蓋連地四圍牆壁磚瓦木石門扇窗戶等一概完整四至面積照土地登記圖證為準，經于民國卅六年七月卅一日交易清楚移轉管業惟當出賣人方面尚有黃奕標未在場親自簽書現在黃奕樓親自在斷賣契簽書追認並由鄧冠雄律師蓋章見證無異特委請代為補登告白及在上開舖業門首標貼聲明以明業權等語除標貼外特代登報聲明

事務所惠愛西路九十三號二樓

穗湛綫 光華鋼輪！

直放湛江

謹定本月十一日驗關 本月十二日下午啟行

▲▲諸君光顧請速定艙購票▼▼

總代理：民泰船務行

地址：太平南路卅號三樓 電話：一四四〇六

廣州市四川同鄉會通告

茲經本會理監席會議決自即日起開始新舊會員總登記至本（七）月二十日截止並設總登記處于濠畔街四川會館內同鄉會辦公處設分登記處于（一）西堤二馬路四川飯店（二）太平北路興誠銀行（三）太平南路和成銀行總務處（四）太平南路群福公司二樓（五）抗日東路川康行凡我旅穗各界同鄉務希踴躍前往各登記處參加登記以便訂期召開會員大會共策福利事宜為荷

廣州市自來水管理處通告

民國三十七年七月九日 穗水營字第二三七號

查三十七年七月份水費價格業經遵照行政院頒發水價計算公式核計每立方公尺應收一十五萬元除呈報 廣州市政府備案外特通告 各用戶週知此布

廣州市自來水管理處啟

置業聲明

本堂憑中買受厚裕堂林厚裕自置坐落本市太平分局太平南路門牌第四十四號舖業全間經交定立帖訂期國曆本月十九日立契交易如有任何轇轕請期前向賣主理妥交易後與本堂無涉

合利堂啟

律師黃孟慷代徐嘉德堂置業聲明

據稱本堂憑中價買羅厚德所有坐落漢民分局段內天馬青雲巷十一號吉屋一間所有磚瓦木料裝備間格門扇電燈水喉及一切附屬物俱在價內界址均照土地登記圖証為準經立貼交定準期本月二十二日立契交易如對上開物業有任何權利轇轕及法律關係請於期前與出賣人理妥一經交易與承買人無涉除標貼外特登報聲明如右

事務所文明路青雲橋瀾鵝巷一號電話一五三〇六

律師劉宏道代劉灼權劉惠權催告承租人呂登交舖

據劉灼權劉惠權稱本人等有舖業一間坐落十八甫北路第三十二號租與呂登冰室賃用經于民國卅六年三月十四日租滿租約係早已消滅前經由郵局用雙掛號函催告承租人遷出將舖交回殊該承租人仍踞舖不交現本人等以該舖於抗戰時拆毀後雖經臨時建築惟危牆實有倒塌之虞經託由建築公司繪具圖則向工務局報請建築不日興工請貴律師代為催告該承租人呂登儘於本年七月底遷出將舖交回本人接收以便興工建築等語除另函催告外特代登報催告如上

事務所：惠愛西路九十三號二樓

律師鄧冠雄代德昌堂張安買受抗日中路四十三號舖業聲明

據稱本人憑中買受合興堂黃煒（即黃君）前與積善堂伍秉常向當聯英雷質生等買受吉地二段由該堂自建舖業乙間坐落本市陳塘分局抗日中路門牌第四十三號（原四十三號）舖業全間經交定立帖訂期本年六月十六日立契交易請代為聲明上開舖業如有債權債務或共有關係及一切法律上糾葛未清務希于交易期前向貴律師事務所書面聲明並從速與賣主理妥一經交易概與本人無涉等情除標貼及通告外合代聲明如右

事務所：文德東路十一號二樓電話一二一四

律師羅榮恩代黃德昌催告譚惠珍收租公告

據稱「本人向譚惠珍租到進源中約十九號樓下屋業一間經訂立租約交租向安無異詎近來該業主不到收租誠恐藉詞欠租請代登報催告及去函該業主代理收租人譚敏敏即來收租否則不負延欠責任」等語前來除已去函外合代登報催告如上

事務所 一德路二五六號三樓

凍結發行平衡預算
恢復公教人員戰前生活水準
立委提出建議昨經審查完畢

【本報南京特派員金堅十日發專電】「收購中交農三行之商股，發行長期低利金融公債兌換」已由立委提出交財金委會審查中。

【南京十日中央社急電】立法委員金紹先，杜光塤，劉不同，崔敬伯，黃建中，馬乘風，潘衍興，張之江，沈重宇，宋述樵等四十餘人，聯名向立法院提案，為制止通貨膨脹，挽救經濟危機，擬具凍結發行，平衡預算，恢復公教人員戰前生活水準各辦法，移請行政院切實執行一案，業經該院十八次大會決議交財政金融委員會會同預算委員會審查。該案對凍結發行，平衡預算一項，主張嚴格劃分普通及特別預算之收支，絕對不以增加發行為平衡預算之手段，以正常收入供給普通預算之支出，而以撥用美援及特別軍事借款，敵偽物資，救濟剩餘物資，與日本賠償，及徵借國人在國外之存款，開徵臨時財產稅，并向友邦接洽別軍事借款等項，作為特別預算之財源。關于恢復公教人員戰前生活水準一項，則主張自七月份起，以三十元為基數，折合生活指數發薪辦法，而實行全數伸算辦法，責成各機關主管切實調查所屬人員人口及家庭經濟狀況，并依此酌定部份人員之強廹儲蓄制度，或以實物債券抵發伸算薪俸，于戡亂軍事結束後由國家分期加息歸還。該案于立法院提出後，多數委員均表贊同，俟經審查完畢，即可提交大會討論。

【南京十日中央社電】立法院預算委員會今日上下午仍繼續對國家總預算案進行「分組審查」，各有關部會首長仍列席答復諮詢。各組審查工作，均在加速進行，現該院各職員亦多乘夜辦公，十一日星期日各小組仍將照常舉行。

【本報南京特派員凌雲十日發專電】政府決撥三萬億元建造中央公教人員宿舍經費，已列入下半年度預算，聞工程即可開始。

美援運用計劃
明日開會初步決定
冀參會擬將建設援欵移用作戰
政院將設機構執行美棉之分配

【本報南京特派員金堅十日發專電】美援第一期及第二期物資，將一併輸來中國，時間在八月以後，將大批運來。此種物資，除經濟部份應急之物資外，尚有工業零件。嚴家淦并告記者：華南建設專欵六千萬美元將增減一事，未最後決定。蓋史蒂爾曼報告未交合作局。但據觀察，將不致減少云。

【本報南京特派員金堅十日發專電】美援運用計劃，將于十二日開會，作初步決定。

【本報北平特派員子毅九日發專電】四億美援中由我國自由運用之一二五〇〇〇萬之大部作為廣東及海南島建設之用，北方獨付闕如，此種偏枯現象，引起北方人士不滿，九日冀參議會熱烈討論此事，咸以只顧東南一隅之繁榮，忽略戡亂之大計，殊為失策。而美援之目的，在早日實現中國之和平，並決議發動華北各省市聯電中央，以百分之七十作勦匪之用，並就派員與美方代表交涉。

【本報上海特派員羽翔九日發專電】美援棉花運用及分配，中美雙方磋商，據悉：為配合美援各項物資運用，可能在政院美援會內設立小組，執行美棉運用及分配。又：紡建公司代央行在美援項下向美訂購三十萬包棉花，已到滬者，約十萬包，自雙邊簽訂後，該項棉花價欵結付，當在美援項下撥付，尚餘十餘萬包九月底可達。

留學生申請結滙
政院作補充規定

【上海十日中央社電】關於公自費留學生結滙辦法，業經行政院於去年十月廿四日公佈施行在案，國行外交奉行政院核示補充規定如下：（一）凡經教育部核准之自費留學生，（意此係指普通學生，且非教育部核准之獎學金生，亦非獲有國外大學獎學金，或教育團體獎學金之研究生，及應約應聘講學人員，）得按市價滙率加結滙證明書，申請結購生活費，及旅費外滙。（二）凡獲有國外大學獎學金之研究生，及應約應聘講學人員（符合結滙辦法第十一條之規定者）得適照國行第一二八號通函規定，按市價申請結購生活費與獎學金之差額外滙，無需結滙證明書。（三）凡在經濟緊急措施方案公佈前未經教育部核准而尚未出國之獎學金生，及在該方案公佈後所核准者，均不得申請結購外滙，（國行十日已以第一四七號通函致各指定銀行）復辦。

由大法官解決
監院提法律案問題
監委今座談是否復會

【本報南京特派員金堅十日發專電】總統今召集立法，司法，監院三院長，商解決監院提法律案問題，決交由大法官會議解決，故于右任將於明日召集監委座談，討論是否復會，行使同意權，先將大法官之提名解決。

內滙調整

【上海十日中央社電】四行兩局一庫內滙率，十二日起修正如次：厦門三五〇元，福州二〇〇元，泉州三五〇元，海口三五〇元，梧州，柳州各二〇〇元，南寧二〇〇元，長沙，衡陽各二五〇元，連雲港，新浦六〇元，南京一〇元，泰縣五〇元，南通三〇元，徐州五〇元，京，滬各鎮二〇元，安慶四〇元，屯溪一伍〇元，蕪湖一〇〇元，蚌埠一二〇元，歙縣一五〇元，武漢二五〇元，沙市三〇〇元，宜昌三〇〇元，南昌一二〇元，景德鎮一五〇元，九江一三〇元，吉安一五〇元，杭州六元，嘉興二〇元，寧波一〇元，紹興一五元，潮州二〇元，海門，臨海各六〇元，渝，容二〇〇元，叙府，萬縣二五〇元，河南區一八〇元，晉三〇元，貴州，雲南二〇〇元，陝（滙劃）四〇元，甘寧，青，康，綏，新各二〇元。

國行規定兩辦法
優待在滬售外滙
所得國幣價欵免費承滙

【上海十日中央社電】國家銀行業務局為協助外滙指定銀行及出口商，推行結滙證明書辦法，特規定國幣價欵承滙辦法二點（一）凡持外滙結滙證明書，在滬出售所得之國幣價欵，如須滙往外埠，該項國幣價欵得免費承滙。（二）出售結滙證明書所得之國幣價欵，如須滙往外埠時，得由售出銀行按照規定辦理。

該項外滙承滙之來源，由結滙證明書項內核准之出口外滙，其本行在港九新定售與指定銀行者，依照本辦法辦理，售結滙證明書所得國幣，得依本辦法往外埠承滙，日後結滙證書憑證行往撥付。

民社立委決定出席

【上海十日中央社電】民社黨十日在滬召開中常會，決議該黨立法委員即日赴京出席，此項決定，當經分別通知。該黨已公佈當選之十九名立委，彼等將于一二日內向立院報到，出席大會，至青年黨立委，亦將赴京出席，但出席時間尚未決定。據該黨負責人表示：俟獲得南京方面最近對此事之商談情形後，該黨中央於日內亦將作最後決定。

國民黨之革新
中央日報闡述
澄清外籍記者之誤解

【本報南京特派員金堅十日發專電】「我們今日改造本黨，無異於戰場上面整軍，決不能夾雜意氣，更不可玩弄策略」。此係中央日報於所謂「國民黨改組」消息傳出一週後之今日所針對而發之社論。該報指出：「今天該黨之改造，自然不是新顯的事情，但仍然具有重大之意義」。該報幷強調：「理想不必強同，政策不求一致，儘管同為中國國民黨員，……此段係有意澄清外籍記者所傳「黨內派系」之誤解，而明白指出「偷偷換換躲躲藏藏的份子，固在所必清，枝枝節節零零星星的作為也無濟於事」。此數語已達其對革新應有大刀闊斧之主張。該社論并謂：「惟有這樣從實際政治改革之要求黨的改革，而以黨的改造為實際政治改革的動力，才能恢復黨的信用，扶植黨的基礎在民衆中間」。由該報如此之主張，看改革未來之命運，當非為單純黨性之集會也。此國民黨最後之代言報紙，支撐危局之強調稱：「總裁和我們一個局面，就是沒有間斷的鬥爭……」

【本報南京十日外息】總裁頃已決心改革國民黨，黨內人士已……

該黨將予以國民黨改組及改革方案，於最近兩個月內開始，先在高級首腦及中央執行委員會中商討，作初步之改革計劃，另擬訂方面消息，建立「外人一新的黨」，解散控制，評論、而成立。黨有進取心的眼光，之決定，正考慮「一四人方面會」之負責人有立改，研究五十年之問題，議成「立黨組」謂：「黨之五十年之歷史，亦即國民黨五十年之歷史」。

粵桂邊區奸匪擾湛
赤坎巷戰歷五小時
憲警機關被圍攻中行央行被刦
迄午匪被擊退我控制整個市區

【本市專訊】昨（十）日凌晨三時五十分，湛江市赤坎埠（湛江市區分赤坎西營兩處）被奸匪數百潛入，搶掠中央，中國兩銀行，并圍攻憲警機關，發生巷戰歷五小時，至上午九時餘，卒將奸匪全部擊潰退竄，安然無恙。本報於昨晨九時得接湛江粵南分社第一次電告後，即控制局面，據判斷：奸匪此舉，係向商業區之赤坎進襲，企圖以中行央行之被刦，而謂為搶掠及擾亂性質，且此間央行原定昨十日滙欵往湛之電報，仍照常通，電話亦然。（三）此間中央行失三，西百億，（二）交通部穩漢電報，仍照常通，士產全日無恙。茲將昨日本報粵分社各方所得消息如下：（一）據該行稱則謂無甚損失，惟據西營方面採集消息，故可能損失數量尚未敢正視。各有關方面，西營所得消息如下：…… 湛江帮卅餘家昨日因此消息影響，以候局面之安定。逐次發來之電訊，詳誌如下：

黑夜突起激戰
恐怖籠罩全市
奸匪受創向文昌環潰退

【湛江十日晨九時粵南分社發急電】本報今晨三時，奸匪數量未明，潛入湛江赤坎中央，中國兩銀行，襲擊我憲警，全市民驚慌，影響七時始告平靜，截止發電時為止，匪竄向何處，尚未能詳細報告，本報今日未能出版，續報。

【湛江十日晨十時卅分本報粵南分社發急電】今晨三時，有匪數百人，分由鴨寸，金橋，西營，市區，警察局，各部，衛隊交戰，攻入湛江市，自天明，槍聲如串炮，激烈，槍聲連續，及呼號，我警察局，團隊迎擊，籠罩全市，更密，恐怖已傳，共時已之。

【中央，中國兩銀行被匪擄刦，匪達目的後】

西營橋被攻
張輔森殉難
奸匪有解放軍旗號
交戰慘烈傷亡重大

【湛江十日午十二時本報粵南分社發急電】偷襲本市奸匪，乃用「粵桂邊區人民解放軍第二支隊」名義，山匪首温焯華，張強，盧靜率領，但據一般估計，匪數雖未詳，總在千人以上，多為便衣短槍，首先圍攻西營橋（按：該橋位於赤坎南邊，乃通西營公路者）汽水廠內之保安第五連，交戰慘烈，傷亡甚重，中央機關駐湛主任張輔森某，隊第五連傷亡甚重，匪等即及共他機關，人員死難，九時潰退。張倡市長瑞貴，午即開緊急會議，官揮勦除，奸匪決定計劃，保衛市區，並即晚起宣佈戒嚴，外人均安。

散發傳單，已潰退至西營，控制赤坎，已復原，電話交通斷絕，市區各鋪戶均閉門，景象全非，居民恐怖，晚報因此停刊，日報今日亦未出版。

赤坎商業區交通，市府所在地之西營，銀行損失未詳，又據交通所約卅里之安鋪，同時有匪竄入，至晨七時，被匪佔領，於湛江中國銀行同時被劫，匪向溪方面竄去。

奸匪目的
搶掠搗亂

【湛江十日晚七時本報粵南分社發急電】奸匪滋擾，廿年來，湛江奸匪被勦，新近多有投誠者，但此次共匪復多為裹脅相從者，故匪之主力，實未消滅，近來表面上雖見平安，而實際上暗潛伏奸匪，伺機爆發，此次一般觀察，匪之目的，在於搶劫勦擊，更為擾亂人心，未可輕視，估計匪之主力，大概在第一次攻擊失敗後即退竄，惟負責當局謂為防範，以不使猖獗為主，不到一日即行絕緣，即日宣佈戒嚴。

奸匪投手榴彈
打開兩行倉庫

【湛江十日晚七時五十分本報粵南分社急電】匪進襲中央銀行時，中央銀行被匪投手榴彈，毀去書鐵及文桌，開各行倉庫，還匪强二千六百億元，鐵布八幣，五七港毀損，去錢第一…… 中國銀行被刦，損失無甚，惟中國南三兩線時電話，商戶，中央電報，銀行，銀行書，文件，全部損失。

【湛江十日中央社電】湛江十日午，蜂湧入內，去後十餘億元，被劫不能戰，殺去第一，三行國後被劫，棉布保全，據中國銀行稱，被劫之數……

【湛江十日中央社電】赤坎市區，十日晨，被匪入侵，匪首約百餘人，搶劫中央銀行，衣，被損時，開始抵抗，中央銀行被刦，九時兵退，十時潰散。

【電】……匪被損失……晨昨至今夜，皆有被刦……

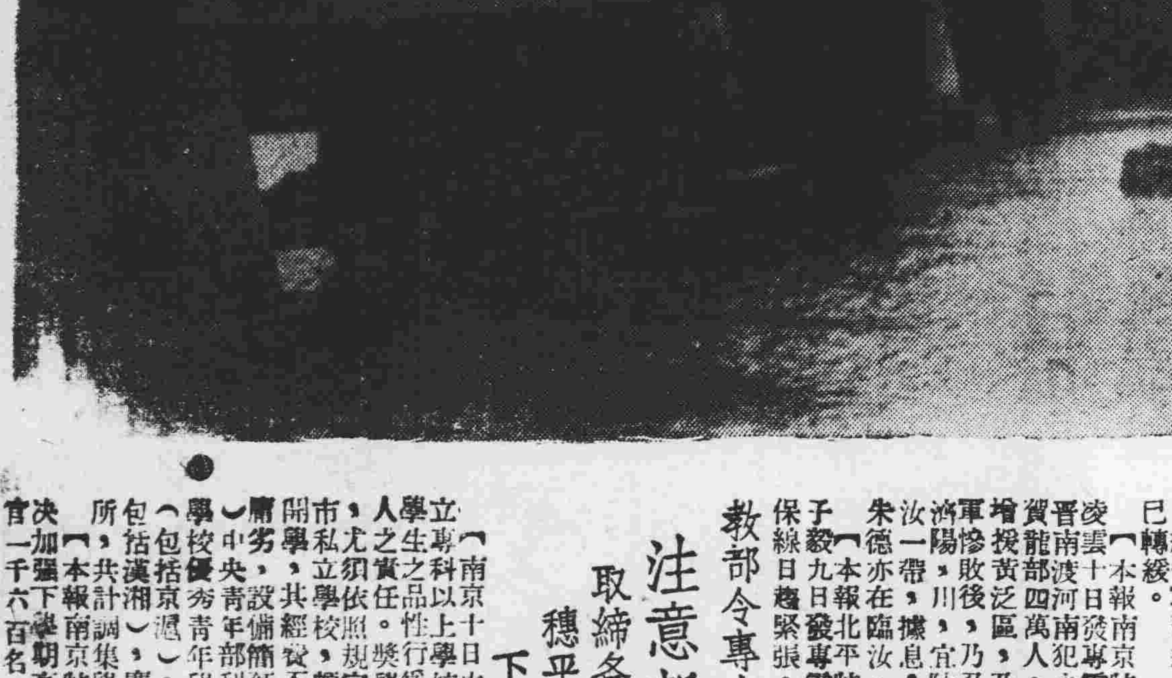

首被奸匪圍攻之西營橋

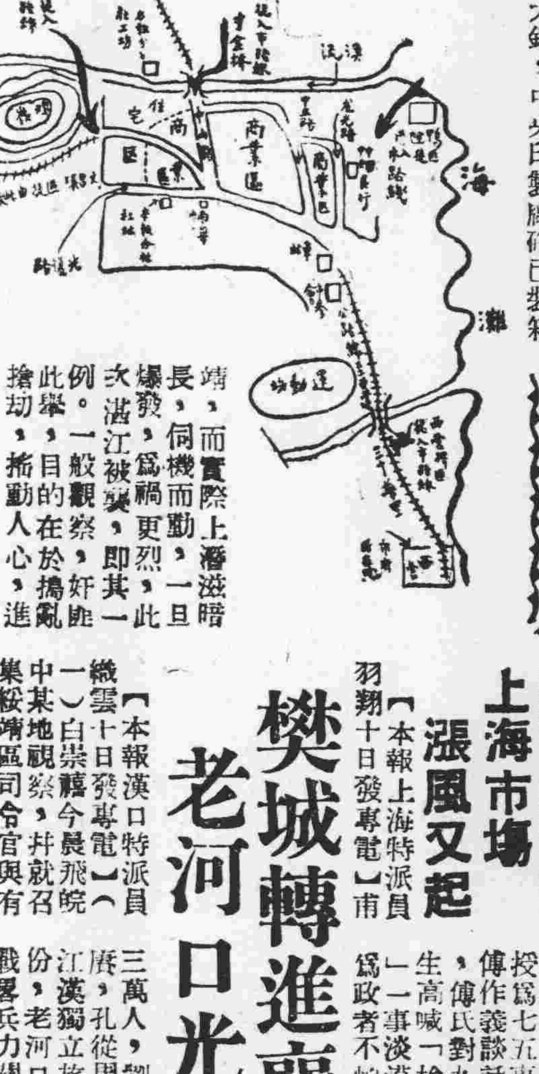

赤坎市區簡圖
本報資料室繪圖

張伯苓初做官
祇想維持現狀
總統昨歡宴五院首長

【本報南京特派員金堅十日發專電】新考試院長張伯苓今晨就職，致詞中自稱初次做官，一切都外行，祇想維持現狀，慢慢做好。

【本報南京特派員凌雲十日發專電】行憲後五院至本日止始全部成立，總統特在黃埔路官邸，邀宴五院院長，副院長及秘書長，時在下午一時，亦具歷史意義之盛宴也。

平價辦法確已擬具
經濟政治力量并重
當局否認發行大鈔及勁公債

【本報南京特派員金堅十日發專電】關於發行大鈔說，據中央銀行當局稱：「命令尚未接到」。

【本報上海特派員羽翔十日發專電】財部公債司陳炳章談：外傳發行新公債，上海目前尚無計劃，當視情形而定。

【本報上海特派員羽翔十日發專電】俞鴻鈞因公返滬，對物價不合理，其中人為因素甚大，午前發表談話，異常驚訝。

【行】本報上海特派員羽翔十日發專電，上海市長吳國楨表示：平價辦法，確已擬具，最高當局核定，再將付諸實施，並謂發行大鈔，新經濟政策，中央印製廠確已裝箱，惟萬元大鈔，經濟力量并重，中央銀行再三否認，使人不得不信。

對蘇償債
將可竣事

【本報上海特派員羽翔九日發專電】對蘇易貨償債，我年一月與蘇簽訂第四次合約，總計美金一百十萬元，以桐油，猪鬃，羊皮，輸出為大宗，截至六月底止，上項物資輸出總額已達三百萬美元，現僅差一百餘萬美元，月內可全部償還竣事。

滬征特捐
步驟强硬

【本報上海特派員羽翔十日發專電】滬救濟特捐目標八萬億，已募二萬億，限期會延一月，勸募會採强硬步驟，各公會認捐將提高。

讀書難

【本報南京特派員凌雲十日發專電】今日中央大學考報名費一百萬元，學費更困難了，宣佈改訂為，其他各校可能普遍增加。

作戰不力
師長槍斃

【本報南京特派員十日發專電】凌雲今晨中華門外砲台刑場傳來槍聲二響，後始悉係前整編卅二師師長周慶祥，因魯西作戰不力，由國防部執行槍決。周係山東人，四十四歲，屍體已由家屬領去。此次奉命率部救援濰縣，貽誤戎機。

上海市場
漲風又起

【本報上海特派員羽翔十日發專電】內外防務，惟經此一役，市民已如驚弓之鳥，市面繁榮，不易回復矣。

上海市場經濟緊張，各種物價，市面漲風又掀起，持貨者不願脫手，廿支雙馬十二億五千萬，藍鳳二億四千二億，依然緊張，四千二百，米美鈔，六百萬，股票三億，黃金二千五，十二億五千萬……多漲。

樊城轉進襄陽待援
老河口光化亦棄守

【本報漢口特派員雲十日發專電】（一）白崇禧今晨飛皖，就中某地視察，并召集綏靖區司令官會報，指示機宜。（二）近日來襄樊之匪軍，約共八，番號共計什……

【本報襄陽特派員十日……】昨午後三時在襄樊前線，匪三萬人，劉伯承，陳賡部等，以份子十日後電報，稱刻已在漢江，各有老河口，光化兩縣，因均已棄守，匪已抵樊城，我軍正沿襄樊轉進，至昨晚守軍撤往襄陽，地區空前平靜，漢東與共四師，守軍工事，多數軍往戰，匪北軍出動，炸毀，中共各路，（四）據鄂省主席報告，襄陽城已閉幕……

北平即將
檢查新聞

【本報北平特派員十日發專電】平市郵電檢查，一二日內施行，北平……五日事件，發生後，新聞檢查，擬辦法，正在……

又電：平各大學教授，為七五事件，今午談話會，傳作義，九日遊行時間頗久，高喊「槍斃傅作義」，傳氏對學生不怕詆毀，僅稱：一漢奸，一事淡漠，為政者不……

【南京十日中央社電】京市報館業同業公會理事會議，對黃少谷氏榮任中國國民黨中央宣傳部部長，決議由報業公會致電中國民黨部長，並將新民報停刊，又慰問新民報社。

京報業公會
電賀黃少谷
慰問新民報

【本報南京特訊】十日息：本報立委劉不同，對新民報事，發表意見，希望政府重新予以考慮。

又中央社電：對東北作家致北平東北學生，表示同情，傳作義致北東北學生，傳表示對學生決不……

劉茂恩
脫險經過

【本報上海外息】十日頃報：河南省主席劉茂恩氏於一星期前在豫西洛陽被圍時，得以脫險入城，新封閉之角，劉氏以隊為地，身，染血，乘，匪擾亂，被衛士三次，中途，逢共軍盤詰，其人之妻，得以扶持，故未遭匪難，出城。

凌雲十日外息：據消息，劉茂恩日前曾經以電台……

注意新生品行
取締各私校濫收學費
穩平等五區設夏令會
下學期加強高中軍訓

【南京十日中央社電】教部通令各省教育廳（局），以升學考試之學生，必須注意其品行，並實施各科學科目之教學，其學校立案，私立學校學校招生，不得濫收學費，學校應依照規定辦理，不得超收費額，如有違反，即予查究。

【本報南京特派員凌雲十日發專電】國防部為加強學生軍訓，下學期高中軍訓，由國防部派員主持，各校共需教官一千六百名，分駐各地。

【本報南京特派員凌雲十日發專電】南京，北平，上海，漢口，廣州，成都，武昌等處學校，共集訓學生九百名，設夏令會，訓練學生九百名，在杭州……

教部令專上學校

農業建設與農業破壞

謝鶴年

農業是國家的基本產業，舉凡一個國家產業的發展，大多以農業為基礎，就是歐美工業發達的國家，也莫不注重農業的建設，所謂「國以民為本，民以食為天」，民食的來源，出諸農業，在未能進於工商社會的國家，像我們中國，自然農業的建設，更須注重了。中國向來號稱以農立國，以經濟條件與環境限制的，到現在還是一個農業國家，而國民經濟的基礎，可以說完全建築在農業上，農民佔全國人口百分之八十以上，生產佔全國總生產量百分之九十以上，為人民生活的進步與改善，為了國家經濟的充裕與鞏固，為了以農業的基礎，決定今後工業的發展，農業建設是絕不容忽視的。於是本黨決定以農業政策，對現實情勢的需要，做一個基本的建設，重於以解決民生主義的經濟基本原則，是由途徑出發，說和建議，以發展國家的事業，和以中國的國情，是的，經濟（一）耕地面積減少，（二）農業衰落的原因，可以說是：（一）耕地分配不均，（三）土地使用不利，（四）租稅繁重，（五）高利貸的剝削。

（六）農村勞動力的衰頹，（七）農村金融的枯竭，（八）農業技術的落後，（九）農民知識的缺乏，及農村生產的衰落，（十）一般農民生活不正當的消耗，……因此，農業的建設，要在中國實行，必須從以上各點着手改進，對這些困難的因素，都要給予打破。我們實行三民主義的經濟政策，其根本的主張，就是要以耕者有其田，使農業生產發展，增加農民收入，改善農民生活。本黨所以要以增加生產為主，我們的農業政策，以國家為主體，使全國人民都能生存，都有糧食，是以「養民」為目的，我們要求耕者有其田，都是以「平均地權」的步驟，在三民主義裏面，都講得很明白了，數十年來，政府也一直向着這個目標前進。

第三講裏面講到農民問題，總理在民生主義第三講裏講到農民問題，要使農民都能分配平均，不但要解決民生問題，而且要安定民生，增加生產，和糧食生產，使農民得到耕地，有田可耕。

貫過這種農業的本力量，遠過百分之九十的農業，在這種長期抗戰中，農民所負的任務很重大，永久的戰爭是在民強，戰爭的結果，我們勝利了，但是在戰後，農民所受的損害，比任何階層都大。……

基於以上的理由，我們應當注意的是，……奸匪以欺騙的手段，假借「土地改革」的名義，在所到之處，實行殺戮清算，破壞農村，毛匪所謂「土地法大綱」，其實就是破壞農業的綱領。……

就本黨的立場來說，毛匪根本是反中國的，所以中共主義的土地改革，既不適合中國國情，也不是農民所需要的，農民並沒有從「土地改革」得到實惠，反而是……

從以上的事實看來，我們要求民主的農業建設，應當以平均地權為本，實行耕者有其田，以安定農村，增加生產，這才是真正能夠解決農民問題的辦法。農業的建設與農業的破壞，就在這裏分別。

蘇發表新交通條例
恢復柏林公路交通
惟須受蘇軍檢查及核准
預料西方盟國將予拒絕

【本報特訊】柏林十日息：西方列強發言人，預料蘇聯之提議，必遭拒絕。蘇聯係提議恢復柏林對外之公路交通，惟一切進入柏林之車輛，必須受蘇聯之檢查及核准。西方列強官員指陳蘇聯是項建議，……

英美公開發表
致蘇照會內容
表示斷然留于柏林決心

回顧與前瞻
本報海南版紀念抗戰十一週年與總社內遷九週年獻詞

英照會語調緩和
並建議重開談判
以解決柏林一切爭端

聯大駐委會通過
限制雙重否決權

【成功湖九日中央社專電】聯合國大會駐會委員會，今日通過我國限制安理會雙重否決權之建議。……

柏林被封鎖後
將有二十萬人失業

蘇軍准予通過
美客車一群
由柏林開出

日賠償品提前移交

英國逾期簽訂協定
取消美援物資一批
土瑞葡亦尚未簽約

宇丁圖辭職
緬外交部長

蘇波邊境
協定成立

蘇軍事代表團
抵阿爾巴尼亞
蘇瑞圖迫狄托下台

美國鐵路
重歸商辦

蘇印交換寶物

聯合國調人再呼籲阿猶
延長停戰十天
英方刻正壓迫阿人停止戰爭
美不在聯合國外採片面行動

調人柏納杜特
飛成功湖報告

阿猶双方飛機
均已出動作戰
達拉維夫南阿軍受挫

另一韓國政府
將在平壤出現

甲級日本戰犯
延期九月判決

澳菲均反對
美扶日政策

法軍侵滇
外部抗議

法聯邦議會
請分配美援

法工潮仍嚴重
財部公務員繼續罷工
內閣研究撥款加工資

美民主黨
明日大會
舉總統候選人

蒙巴頓
任艦隊司令

德賠償工廠
分配十九國

各地通訊

曲江發動征傭民伕
建機場修築韶庚路

擎遼水平復
水閘復緊閉

榆鹽場漏戶糾紛案
法院昨日調解
浮收肇事者仍要懲辦

保一團痛剿
鄭大東股匪

瓊東蓮開并蒂
相傳盛世之兆

東南　西北

海口電灯
利用日停修理

榆林鐵路
入不敷出
處長入京請救

英德東區奸匪
被擊傷亡慘重

從化公粮無着
公教人員叫苦

陽春奸匪
一批投誠
發宣言痛匪禍

八區清勦部
擬清勦辦法

增城緝獲
大批私貨

中樞重視
瓊島勦匪
將調台青年軍協勦

更正

台浦大雨
收成有望

羅定物價
普遍回跌

江會公路
行車困難

清勦區縣
登記公教人員

本報徵求各屬新聞通訊員

大光報廣州總社通訊課啓

訂婚啟事

我倆經雙方家長同意謹擇七月八日在紅棉酒家訂婚謹啟

合浦 葉志雄
四會 趙洛英 鞠躬

囍 結婚啟事

謹詹于國曆七月十一日農曆六月初五日為次男鈺乾次姪女桂珍在梧州結婚特此敬告諸親友

羅詠裳
趙大光 謹啟

廣州市自動電話管理處通告

宗業字第三二〇三號

查七月份電話費現經核定（一）基本費：一區一百萬元市郊二區三百萬元及三區四百萬元（二）超次費：由101次至300次每次四萬五千元301次以上每次五萬五千元特此通告

中華民國卅七年七月十日　經理鄧宗堯

敏成洋服店附設科學裁剪傳習班招男女生

（一）地址萬福東路五十一號（二）報名由即日起（三）開學國曆七月十九日（四）班別分日班夜班函授（五）學科分裁剪縫紉兩科（六）期限一個月畢業如期滿未能學成各種服裝者得繼續實習不另收費（七）學費每科四百萬元保證學成（八）教授由外國學成著名之高級裁剪專科人才担任 電話一一七七九號 司理人葉浩源 班主任馬瑞昌

並敦聘何犖大律師爲常年法律顧問 何律師事務所德政中路五十號

富國煤礦股份有限公司開派股息紅利通告

逕啟者本公司定於本年六月二十五日開派股息紅利除函外仍恐未及週知特再登報請各股東携備原日預存印鑑到廣州市西堤大馬路七十四號本公司廣州辦事處收領爲荷

廣東富國煤礦股份有限公司董事會啟

廣州市中山同鄉會通告

同人等謬承同鄉推選爲本會第三屆理監事茲定於七月十一日下午一時在本會禮堂舉行就職禮敬請同鄉賢達本會會員屆時蒞臨指導爲勝榮藉

第三屆理監事同人敬啟

律師夏楚章代河南塹口浸信教會買地徵詢公告

據稱本會憑中買受趙俊福中路未列號連騎樓地及原日同福東橫街現未列號前段地四至坐向深闊面積均照登記圖爲準經落定立帖定期本年七月廿三日交易如對上開土地有債權物權關係及有任何轇轕情事希於交易前向貴律師聲明否則一經交易概與買主無涉請代登報標貼等語除標貼外合代公告如上

事務所漢民北路卅九號二樓 電話一二八三〇

律師夏楚章續任王棠記常年法律顧問

事務所：漢民北路卅九號二樓 電話一二八三〇

鄧冠雄律師代曾培根買受培正一橫路第十號屋業聲明

據稱本人憑中與鄧宏業代表人區智英麥仁生等買受鄧宏業所有坐落本市東山培正一橫路第十號門牌屋業乙間所有上蓋連地四圍牆壁門樓間格窗戶一概俱全面積照登記圖爲準經交定立帖訂期本年八月二十三日立契交易請代爲聲明上開屋業如有債權債務或共有關係及一切法律上轇轕未清務希于交易期前向貴律師事務所書面聲明並從速與賣主理妥一經交易概與本人無涉等情除標貼及通告外合代聲明如右

事務所文德東十一號二樓 電話一二二一四

律師馬寶森代沃吾堂買地聲明

據稱憑中買受黃以文前向實善堂承買入吉地一段坐落本市東堤分局段內德政中路高華里門牌第二十三號第二十五號深闊四至照登記圖證爲準經立帖交定訂期本年七月十八日立契交易如對該地有任何權利轇轕未清希於交易期前向賣主理妥一經交易概與買主無涉請代聲明等語除標貼外合代聲明

事務所文德東路五號唐廬

律師李頌衢代東益堂買受至寶大街第一號吉地暨逢源西一巷第一號吉地聲明

據稱本堂與何榮慶買受其前向陳三餘買入坐落本市黃沙分局段內至寶大街第一號吉地一段又與勞耀生買受坐落本市逢源分局段內逢源西一巷第一號吉地一段經交定立帖均準於國曆本年七月十六日交易如有上開出賣物主張任何權利及其他法律關係於期前與各賣主理妥一經交易後概與本堂無涉請代公告及登報聲明等情除代公告外合代登報聲明如右

事務所海珠中路第一一七號二樓電話一五七三三號

坤維小學女子中學幼稚園夏令班招生

（一）級別：甲，升初中一、二、三年級女生。乙，升小學一、二、三、四、五、六年級及幼稚園男女生。（二）報名：即日開始。（三）上課：七月十二日開始。（五）校址：西關多寶路尾

張贊榮律師（代）甄國衛 吳玉雲 買屋通告

據稱憑中買受合成堂黃必如前向陳仲凡買入屋業一間坐落本市中華中路雲台里門牌第二十號所有上蓋連地四圍牆壁磚瓦木石間格鐵閘雷燈水喉及其他一切附着物俱全深闊照登記圖證爲準經交定立帖定期本年國曆七月十七日立契交易如對於該屋有權利關係或任何轇轕未清請於交易期前與賣主理妥交易後概與買主無涉委代登報及標貼聲明等語除標貼外合代通告

事務所靖海路五十三號二樓電話一七一九二

黃喜亭律師代孔竹侶祖重厚堂失契聲明

據該祖值理孔憲榜慶波慶妹等委稱：本祖於淪陷期間遺失祖田地契證圖章等件計（一）番禺縣屬新塘田一畝二分（二）大龍岡田三分（三）新塘東田七分（四）豬兜田一畝二分（五）沙下田三畝（六）鎅柵尾田一畝八分（七）烏茭林閘田一十六畝一分（八）西邊閘東地九分（九）西邊閘西地九分（十）檔面地九分（十一）大龍岡地九分（十二）坑尾烏石地一畝（十三）大園地三分（十四）重厚堂沙下田三畝上開遺失田地契證除向地政機關依法聲請補領外特此聲明作廢合代聲明如上

黃律師事務所：廣州市惠愛中路一七〇號達名里 電話一四七六一號

律師岑君謨代區貞買受永康里廿八號屋業聲明

據稱：一本人憑中買受四勝堂前向朱明買入本市西禪分局永康里廿八號屋一間經交定落帖定期本年七月二十日交易如有華洋轇轕或一切權利主張請於期前與賣主理妥一經交易概與本人無涉請代登報及標貼聲明一等情前來除代標貼外合代登報聲明如上

事務所：長堤大馬路一二五號二樓 電話一七九二一

律師鄧不奴受任一德中路二九七號公棧行常年法律顧問通告

嗣後如有侵害其營業信譽法益者本律師當依法負保障之責

事務所：一德中路二五一號 電話：一二七九八號

感暑發熱

烈日奔走最易感暑發
熱帶備何濟公散出門
痛症熱症一服除清

何濟公止痛散

天氣浩熱生冷水果凉品吃得太多當心肚痛家庭常備何濟公散可保闔家少老安寧！

痧氣肚痛

朱克勤鳴謝啟事

克勤此次被誣，無辜受押，荷蒙各民意黨政機關各革命團體各工商團體同志友好，暨各界人士，出而主持正義，奮起聲援，使得迅復自由，愛護有加，彌深銘感，克勤刻因精神欠適，致未獲一一踵謝，殊深抱歉，一俟精神稍復，自當分別面致謝忱，諸希諒鑒爲禱

船舶登記聲明

本行置備有東亞電船一艘業經呈請交通部廣州航政局登記請發證件有案現遵章向廣州航政局聲請所有權保存登記特此聲明

東亞電船所有人陳君銳啟

買鋪聲明

本堂憑中買受同福堂李蓮生自置無舖底頂手吉舖乙間坐落本市長壽分局段內光復中路門牌第一九一號（即原日第六市第七號）上蓋連地深闊均照登記圖則經交定標貼訂期國曆七月十六日交易如有來歷不明華洋轇轕務於期前向賣主李蓮生理妥一經交易概與本堂無涉特此登報聲明以免後論

麗德堂啟

買鋪聲明

本堂憑中買受楊佾生自置無舖底頂手吉舖乙間坐落本市陳塘分局段內大同路門牌第四號（即原日同德大街三十三號）上蓋連地深闊均照登記圖則經交定標貼訂期七月十七日交易如有來歷不明華洋轇轕務於期前向賣主楊佾生理妥一經交易概與本堂無涉特此登報聲明

慕義堂謹啟

買屋地聲明

本廣大行憑中買受節義堂東昌巷六號屋地一段四至照土地確定證爲準經立約訂明卅七年七月十五日交易如該屋有來歷不明華洋轇轕或任何權利主張請於七月十五日以前向賣主理妥既交易後與本行無涉除標貼外特此聲明

廣大行啟

遺失聲明

本堂於民卅七年九月間向朱寶喜堂朱桂全朱桂培買受坐落河南家聖分局轄內南田鄉白邊又名松樹基吉地一段面積二十六井餘戰前經向市地政局辦理移轉登記及向財廳投稅紅契後自廣州淪陷致所辦一切均因戰事喪失現向地政局辦理補辦登記外特此登報聲明

曾競業堂啟

遺失聲明

本號經於卅六年七月一日向敵偽產業清理處備價投得吐腰打廠引擎車輛清單各乙紙該車前由交通部公路總局第三區局運輸處領有國臨67174號號碼（12615）號大型汽車一輛經發給合會中處售車字第408號執照及行車執照經由前車主遺失特此登報聲明

合記啟

受盤啟事

今憑中盤得坐落稠泉新街海珠工藝廠一座凡該廠全部機器工具財產原料經定期本月十一日交易如有一切轇轕未清及担保等事項務請在本月十一日以前與前局負責人丁渭水君自行辦理一經交易概與本人無涉特此登報聲明

受盤人吳永生啟

劉阿娣婚姻聲明

竊氏於民國卅一年冬憑媒介紹父母作主嫁與曲江馬坝黃宗保爲妻翌日返鄉始知尚有大婦在堂氏年少無知受誘騙亦啞忍吞聲不料于卅六年二月間氏因病無能料理家務致遭虐待遺棄不准返家給養已有年餘茲特登報日起限一星期內黃宗保如無辦法解決逾期後男婚女嫁各聽自由異言特此聲明

劉阿娣啟 住曲江西坊街第五號

傳喜堂買田聲明

本堂憑中與羅永興堂買受番禺縣楊沙鄉土名狗屎墩田二坵一坵稅四分五厘六一坵稅五分一厘二經交定立帖准期於卅七年七月十六日立契交易如對上開田畝有任何權利主張及轇轕不清者務於交易期前向賣主理妥一經交易概與本堂無涉除標貼外特登報聲明如上

傳喜堂啟

買車聲明

茲買受建成行自置之一九四一年雪佛蘭廠入客車一輛引擎號碼（F30702）經領有一六一一九九二號牌照謹定於本月十三日交易該車如有轇轕未清事情請即向建成行理妥一經交易後概與買者無涉特此聲明

買車人與公司啟

買鋪聲明

本堂憑中買受張芬自置吉舖乙間座落本市德宜分局段內七塊石三號上蓋連地深闊均照登記圖則經交定標貼訂期國曆七月三十日交易如有來歷不明華洋轇轕希於交易前向賣主理妥一經交易概與本堂無涉特此登報聲明

李義合堂啟

徵聘女助理員

某商行擬聘請女助理員乙名需有高等教育程度體格健康能操流利英語如有商業興趣及經驗者可親自繕具詳細中英文履歷書及所求薪金待遇寄郵寄沙面敦睦路三號合則函約面洽

催業主收租

揚巷路十九號新和平店李錫貴柏生先生鑒本年應交租金備便已久迭催未見到收特再登報請速來收否則不負欠租責任

惠福東路七十六號舖客黎漢啟

買車聲明

本行憑中買受元亨行國臨牌六七七三六號士君刁架客車一輛引擎號碼【TA82392】經定本年七月十二日交易如有來歷不明轇轕未清情事希於期前向賣主理妥一經交易概與本行無涉特此聲明

永興行啟

沙面洋房出租

大廳大房水電廁所俱備適寫字樓或住宅均宜合意請到惠愛中路一八三號大中國洋服店問陸小姐

買屋聲明

本堂憑中買受李春山所有坐落本市逢源北街門牌第七十八號吉屋一間上蓋連地訂期本年七月十七日交易如對上開屋業有權利主張或共有爭認及一切轇轕請於交易期前與賣主理妥并登本報聲明一經交易概與本堂無涉

李興業堂 胡錫劍堂 仝啟

買車聲明

本堂買受柯臆君自置士耳達廠一九三七年客車一輛車牌國臨字第六八〇七二號引擎號碼（9B1360）號車架（13321）號經已立帖交定雙方訂于七月十四日交易倘有一切轇轕情事希於交易期前與賣主理妥一經交易後概與本堂無涉特此登報聲明

榮通行啟

買鋪聲明

本人憑中買受梁慶德堂梁應科自置舖業乙間坐落漢民區漢民北路門牌一百三十六號之三及之四後座前經三次標貼定期交易昨經按期交易對正進行分割契據如有任何業權糾紛請即向賣主理妥與買主無涉特此再行登報聲明

譚良結

南海九江關世德堂族務會籌備委員會通告

查本堂於本年三月十四日在鄉召開子孫大會決議舉辦子孫登記組織族務會推進族務等案紀錄在卷凡本堂子孫希於本年九月底前到下列地址或來函登記事關族務權益幸毋放棄爲要此佈

登記地點：南海縣九江市儒林西路德利烟店 廣州市海珠中路十二號關兆光事務所

籌備委員 仲炳 汝沖 偉垣 兆光 汝衡 子欽 錫洪 以傑 偉戍 子英 道廣 華志 啟

訂婚啟事

我倆承廖意平先生介紹并徵得家長同意謹詹於本月十一日在廣州舉行訂婚典禮特此敬告諸親友

陳標 歐陽秀珍 同啟

遺失權狀契證聲明作廢

本堂前置有吉地一段坐落本市長壽分局段內景雲里十六號門牌因將該權狀契證交承建人報建不幸被竊計有關字第九三二七號所有權狀及契證等件除向被竊地段分局備案外并繕及向市地政局補發管業外特此聲明作廢

徐善德啟

三十餘年 文華英文學校

招英數理化班 英文日夜專班 生數學專班

開課：七月 日 校址：廣州□□路廿四號（□中央公園側）

即到1948年最新式美國飛歌牌自動電氣雪櫃及光管電綫收音機零件各種電器材料有稅可轉口到貨無多欲購從速

接洽電話一三六九〇 通訊處：漢民北路271號電華行

訃聞

家嚴諱永祥痛於本年六月廿九日壽終正寢享壽五十四歲明幹供職台南空軍供應分局聞耗匍匐奔喪謹擇國曆七月三十日上午八時在原籍揭陽錢崗村大祠□□

師，友，世，寅，戚，族誼哀此訃

孤哀子鄭明幹 明肇，季弟泣血稽顙

通訊處 廣州東堤海軍第四軍區司令部吳欽庵轉 揭陽縣中山路暗橋池容園謝之飛轉 台灣省台南空軍第七供應分局修械室轉 喪居揭陽縣砲台區錢崗村鄭宅

高溫爐窯採用 地球牌 火磚 火泥

保証安全使用

耐火度 CONE 34＝1750°C

中國窯業股份有限公司火磚廠出品

備有目錄 函索即寄

廠址：一湖南幫北郊 電報掛號：一4523

馬百行 痔瘡散

痛痔痕痔 腫痔濕痔 搽痔瘡散 立刻見功

化痔丸 凸腸頭痔 糞後紅痔 服化痔丸 確保斷根

總發行廣州市十八甫 各處均有代售

金管局負責人表示 金融市場波動 決予有效制裁

【專訊】久呈疲穩之金融市況，前（九）日下午六時起，情況即告變化，黃金、外鈔，急步飛馳，而中電則空前之低，以昨（十）日言，港幣會一度標至五三二〇〇〇元，黃金則標至一六九〇一〇萬，中電市則放短至六寸。查連日金融市況，驟呈波動之原因，一般金融界人士分析，主要爲下列幾點：（一）游資又告南流，八日海關方面競獲緝六十九億超額來穗之現鈔，（二）上海漲風與香港國幣淡風之影響，上海方面，由港申之滑落一一〇至四九〇萬元，香港之國幣淡風，即可以此概見。（三）戰事之不安定，影響人心。記者曾以此種情形，詢金管局負責人，據稱：此次廣州金融漲風，實爲外圍及戰事所影響，惟該局決盡全力設法查緝，務使金鈔漲風爲之稍戢，炒賣中樞，突擊查緝云。（林）

谷米來源充裕 糧價市況穩定

上米貨疏價畧上昇

【專訊】昨日糧食：勢難振作，早造大量登場，西北江及湘米充沛。金融雖動，遊資折息高昂，套購無能，市勢欲軋，東江到土谷近二十萬斤，因乘滙水關係，購買稍暢，全部清盆，粮管處對於零售限價方面，因觀粘米疎渴，市價回漲五十萬元，限價亦按昇卅萬元，中下米飽和，一般價格大致相仂，農村正當早新收割之時，必然趨勢，但風雨稻在含貽之候，遇雨擺折，收成歛三，普遍每畝田土，得年餘谷而已，差一牛之收，較配給米質雖劣，但格相宜，下等米可以調和，供反响勢力疎，俏云。（商）

禁止售賣雪條雪水 將在本月底內實行

【專訊】本市衛生局以市面售賣雪條雪水，每於衛生例向未經許可，疫菌易於傳播，前經禁售，獲消息雪條商人請求弛禁，市衛生局以雪條每爲疫症傳播之媒介，早經批准延至本月底，屆期嚴厲執行，以當街售賣雪條雪水，準作可行，亦內禁止，縱使備有衛生設備，亦難免發生疫症，緝獲充公，衛生局長稱：本月內將予決心執行，未尋常衛生條件，不能售賣，務令防疫，以免疫症發生云。

新貨疏運費增 豆子外銷市爽

【專訊】各江豆子新出，陸續充場，粵路運費加百分之五，無形提高貨值，百...

莊記金店禍不單行 又犯炒賣黑市嫌疑

【專訊】下九路莊記金舖，前（九）日被金管局職員查獲炒賣金鈔，送往法辦，該店有可能被騙之後，再因市行情之部據，此項事件，在該店查獲有紀錄，證明實屬炒賣，即送法院辦理，該局正以足以證明其案件云。（林）

本年度農貸增加 最低可得十萬億

華南數目相當可觀

【中央社訊】據息：本年度農貸之總額，經行總截至六月卅日止，據中國農民銀行統計已貸出百分之七十，達七萬億，全年度預計農貸可達十萬億，最低亦可得十萬億，以應付目前農貸之需。華南之增加，較上年度爲多，並查該行將於下月開始貸放新款，以應付農民需要，貸款重點爲糧食、棉花、桑蠶、水利等。

粵海關緝獲 大批捲烟紙

【專訊】粵海關昨（十）日在三埠上私走捲烟紙一百餘柄，價值港幣百億元，已沒收（林）

滬報起外銷盛 紗布漲百分十

【專訊】滬紗布市場價格激漲，旺勢貨花紗布充溢，漸步低廉，容銷之令頻頻，昨申電價格一千二支紗一千支一百，每疋百元，比前漲一萬二千元，昇百分之十，亦漲布成紗支四十八元，藍布成交四十八元，十四五元。

茶油湧捱慢 桐菜油激昂

【專訊】昨日出口油類，沉靜數天，外運合算，價報昇至八十八萬元後，港桐油成八十八萬元，外運漲價回慢至八十七元，比前漲二百餘萬元，而茶油潛揚成一百一，册六元，市勢稍慢。菜子油突成六十六元，比前漲三百萬元一担，一月而有結滙證明書展期，口雖然利微，貨暢其出，流向外套購亦要求週轉，土產現生色。

滬六月出口結滙 超過二千萬美元

創本年出口最高紀錄

【上海訊】輸管會推廣處六月份出口結滙數字，經該處分析，計上海一地約一千五百餘萬美元，其中桐油約計二百四十萬美元，豬鬃一百八十萬美元，皮毛九十萬美元，茶葉四十萬美元，油六十萬美元，蛋類二百五十萬美元，棉紗一百九十萬美元，棉織品一百七十萬美元，其他約二百八十萬美元，共出口已超過二千萬美元，爲本年最高紀錄，新結滙辦法實施成效已顯著，據某銀行方面人士稱：中央銀行對爲爭取僑滙以市價結售，或以爲按例須扣二成半，故不能與黑市混爲一談。

經濟

結滙證價 無法上昇

【專訊】結滙證明書，昨日雖金融波動，惟金鈔激烈上昇，變元四，元，昇四，秦良玉漂布，大鵬扣布成四，五元〇，普濟紗布外銷活，〇五，漲百分之二十。（商）

華南豆成廿八元，多珠黃成廿六元，正南豆爲配給，新鄉黃仁，成達三千五百萬元，滬湘陽黃豆成廿一元，十五萬元，普通漲百分之十五。（商）

中國農民銀行 續貸化學肥料 總量達萬餘噸

【中央社訊】據農民銀行廣州分行稱：本年度該行撥配中國肥料公司化學肥料，計劃配發市場區域，計廣州、佛山、台山等縣，每噸收款額及貸放辦法，由中央、農民銀行與省農林處合作，以委託農會辦理，由各縣農會負責配給農民，所需肥料由行方放款，分配化學肥料，計...

硫酸錏一、二〇〇噸（由潮安辦事處主辦），揭陽一硫酸錏三〇〇噸，四會一、五〇〇噸，東莞八〇〇噸，台山一〇〇噸，新會五〇〇噸，中山四〇〇噸，江門一〇〇噸，順德二〇〇噸，南海五〇〇噸...

湛江市場不景氣 商號倒閉風極盛

旬日之內五商店倒閉 逃捷欵項達五六百億

【湛江航訊】湛江商號倒閉，已成風氣。先後倒閉者有泰來、和興、以及洋服行等六家，欠欵合共五六百億，閉門約一月，債權人登記債欵...

砂糖銷湘暢 價格續上揚

【專訊】昨日市面銀根仍緊，各上海金融再度反覆，砂糖商情勢接續向湘運銷，漢口方面普遍採購，客戶有利，價高漲，最近廣州砂糖每担再漲十萬元...（商）

日用品零沽價

（單位司斤）

類別	品名	價格
米類	靚米	十四萬八八
	中米	十二萬八四
	下米	十一萬二八
魚肉類	豬肉	七十六萬
	牛肉	七十二萬
	鯇魚	五十五萬
	鯪魚	五十萬元
	大魚	五十二萬
三鳥類	肥鷄項	九十五萬
	生鷄	七十八萬
	大鴨	七十萬元
	肥鵝	六十八萬
菜蔬類	新菜芯	十六萬元
	芽菜	六萬元
	節瓜	四萬元
	冬瓜	二萬元
	青豆角	八萬元
	白瓜	三萬元
	芥菜仔	十五萬元
	矮瓜	六萬元
	番茄	十二萬元
	絲瓜	十五萬元
柴炭類	河柴	一萬三千元
	松柴	一萬一千元
	什柴	一萬二千元
	堅炭	四萬元
什貨類	火水	卅六萬元
	生油	七十一萬元
	砂糖	卅七萬元
	片糖	廿八萬元
	食鹽	五萬元
	土生粉	十萬元
	豆豉	九萬元
	紅豆	廿四萬元
	綠豆	廿二萬元

昨日金融

項目		價格
港紙（大鈔計）	開市	五二〇〇
	最高	五三二〇
	最低	五一三〇
	收市	五三〇〇
黃金（港盆）		三二〇
日息（每百萬元）	最高	三萬八
	最低	二萬元
中電		六〇　六二

各行商情表

七月十日

下列物價法幣本位計算

大埗京文玉環二千七萬

自力士報紙四百八十萬

穀米類

（市場批發限價市担計）

品名	價格
齊眉米	一千一百五十萬
絲苗米	一千一百四十萬
新銀粘米	一千〇一萬元
舊米	九百九拾萬元
七揀穀米	九佰九十萬元
新興白米	一千一萬元
機米	八百七十五萬元

（市價成交市擔計）

品名	價格
新銀粘米上	一千二八萬
粉圓米上	一千二百五十萬
齊眉米	一千五百四十萬
湘早朴	八百四拾萬
絲苗谷	九百六十五萬

油麩類

品名	價格
土榨生油	一千八百七萬
新榨生油	一千八百四萬
菜子油	六十六元
桐油桶庄	八十七元六
土榨生南	廿六元五
榨生南	廿七元五
大豆餅南上	十九元七
東江茶麩新	四百五十萬
三角田料	二千三百五萬

鹽類

（包稅市担計）

品名	價格
沙扒	三百八十萬元
鮑尾	三百七十五萬
平鹽	三百三十萬元
烏石按	三佰七十萬元
三丫成	四百萬元

糖麵類

品名	價格
棉花牌粗砂	三千一百五萬
干包五羊砂	三千一百萬
紅庄片糖新	一千八五萬
海口赤砂	一千三百卅萬
雙獅麵	一千八百八萬
紅天官麵	一千五百五萬
兵船麵泥庄	一千五五萬
又換口庄	一千七百廿萬

豆類

品名	價格
新造紅花豆	一千四百五萬
茶陵上	一千萬元
岳陽黃上	廿元〇五
新西絲豆	一千三百五萬
東江眉豆上	二千二百五萬
左江烏豆	八百七十萬元
長沙黃大	一千〇一萬
漢口青豆	九百八十五萬
崇明紅豆	二千三百萬元
正南黃豆	三千五百五萬

紗綢布疋

品名	價格
士絲（兩計）	六十萬元
公記隆桂香紗	四千六萬
公記蓬萊綢	三千八百萬
永大綢	三千七百萬元
十支寶單紗	一千四五萬
廿支新金城	一千六七萬
廿支藍鳳	一千六三萬
廿支正雙馬	一千七八萬
廿支水月	一千六百廿萬
卅二支藍鳳	一千九八萬
卅二支銀月	一千九四萬
四十支藍鳳	二千〇五萬
四二支藍鳳	二千百五萬
雙金錠烏布	二千三百萬
大關紗布	二千一百五萬
交通藍布	四千四百五萬
長勝王棠紡	二千百五萬
秦夏玉白布	二千一百萬
茶花女藍布	二千六百萬
廣豐烏布	二千六百五萬
四下印棉	九千萬元

華洋雜貨

品名	價格
雙桃黑車線	二千六五萬
飛輪牌車線	二千五百萬
眾抓嘜車線	四千九百萬
金鷄香皂	二百廿五萬
利華藥皂	二千八百元
先施牙膏粵庄	二百萬元
18寸飛鷹帕	一百四十萬
八三雙手巾	二百七十五萬
一骨男人襪	三百二十萬
二磅金錢熱	二千二百萬
二磅金龍熱	二千三百萬
二磅金錢膽	七百五萬
三鷄鐘計	六百五十萬
喜臨門青年彩	千七百萬
又新青年彩	二千五佰
又涼爽文化彩	九百四萬
又全線游水衣	一千二萬
又雙女內衣	二千萬元
又彩色女泳衣	二千九萬

海產雜貨

品名	價格
新草菇頭	二億四千萬
福州花菇	五億五千萬元
北菇信上	三億六千萬元
外實	九千一百萬元
長沙絲上	二千五百萬元
信豐瓜王	六千六佰萬元
西云耳	九千五百萬元
南黑蔴玉	二千四百八萬
金茶	六十五元
湘蓮子中	五千五百五萬
新墨蝦	六千二百萬元
麻蝦	一億元
招勿魚	六千一百五萬
扒尤魚	一億〇二萬
烏貝	六億二千萬元
遼淡菜	六千七百萬元

火柴類

（包稅整計）

品名	價格
三角牌	九百二十五萬元
十全牌	八百七十五萬元
如猴牌	一千〇四萬元
勝利牌	七百一十五萬元
三才牌	七百四十萬

洋紙類

品名	價格
歐美新紙新稅	七十一萬
又60磅另稅	六十一萬元
赤鷄皮每磅	四十二萬
白報紙另稅	一千八五萬
白瑞紙圖粘	七百九五萬
白打字紙粘	一千二八萬
二號紙另稅	一千九百萬
上油臘紙新稅	卅四元五
玻璃紙粘	六千九百萬元
烟仔紙四千眯	一千萬元

土紙類

品名	價格
福建玉扣（上貨刀計）	
特號克昌隆	七百八五萬
二號裕安	六百八十萬
龍南東庄中	四十元
南雄東庄次手	二千二萬
顯即實尖	一千一百萬元
和平東庄上	一千七五萬
貝嶺中包上成	二百七萬
三印實信	四千萬元
長江紙四印	一千三八萬
城口南扣上	三元五
南雄玉扣下	三百卅五萬
鹹顯班桶新	八百五十萬
南山京文上	一千七二萬
福建正山中	三百五十萬
雙福特玉和	五百廿萬元
公字紗紙	二千六百萬元

工業原料

品名	價格
上白花士令稅新	四拾萬
黃花士令	廿四萬五
月嘜哥士的	二億二八萬
三角梳打粉	二千二百萬
海口椰油	七千七百萬元
美國規膠	二千百八萬
月石粒另稅	二千六五萬
䌷牛油桉	八千萬元
足度火酒	三千萬元
美流化石另稅	三千七萬
硫化元青新	一億六千萬
十字漂粉	一千五百萬
士明片新貨	每磅四元三
月嘜食粉另稅	二千六萬
紅凡粒每磅	三元二
白凡	八百五十萬
白石蠟	三百五十萬元
桃膠綠	七毫
硫酸	三毫八
滅木桶白類	五千〇四

燃料類

品名	價格
香啤黃電油	八千二五萬
亞加敵電油	七千三五萬
紅桶火水	九千二百五萬
美敵火水另稅	八千三七萬
美國火水	九百萬元
美茶色油渣	二億三五萬
美黑油渣	一億八千萬元

市長昨手令：祝局長暫接市二中 學生尅日放假離校

學期大考留待下學期舉行 歐陽市長同情挽王之動機

【專訊】市二中學生挽留王孝英，自王孝英返港，學生代表參加考試，昨日下午學期考試，學生挽留王校長，影響校務，祝局長以學生罷課，家長四二萬越...歐陽市長昨手令：該校學生即日放假離校，學期大考留待下學期舉行，並由祝局長暫行接管，各方面記者向祝局長探詢，局長表示：該校教職員仍照常服務，對學生挽王之動機，甚表同情，惟學生不應以罷課要挾，此一代表提出考試，祝局長稱，考試後才放假云。（布）

粵穗教授聯誼會 常務幹事會議

呼籲提高生活待遇 舉辦政治經濟座談

【專訊】粵穗教授聯誼會昨（十）日下午四時，在中山大學召開第二次常務幹事會議，出席陳錫琳、王孔、梁桐等，討論提高生活待遇，及舉辦政治經濟座談等，議決：（一）呼籲政府提高教授待遇，（二）舉辦政治經濟座談會，請各方面專家學者主講，地址由負責人籌備，第一次定下月三日下午三時舉行。（依）

北大同學勸捐 建元培紀念堂

【中央社訊】北京大學成立五十週年，該校校友忽然發起籌建元培紀念堂，以紀念前校長蔡元培氏...

暹僑生紛紛回國 分赴港穗滬求學

【中央社曼谷九日電】暹政府與我駐暹大使館雖繼續談判，但暹華僑學校問題，已達協議，僑生至今年開始回國，紛紛學校，已有數百名僑胞子弟，分赴港穗滬等地求學，據暹教育部稱：華僑私立學校一百所...

惟例此獲准恢復開辦，僑生回國學生，須由國內學校證明，國內僑生以暹之學校，讀書學...

中大職員 今起加薪

【專訊】國立中山大學職員會議昨（十）日舉行，陳嘉祿等討論改善待遇，決議照中大職員工本年度加薪辦法，自今日起加薪...

文法學院 馮燦利參觀

【本市訊】暹羅僑領前國民參政員及國大代表馮燦利，昨已清發。（依）

青年會舉辦 小童游泳比賽

【本市訊】本市青年會爲提倡體育，定本月十八日（星期日）舉行全市小童游泳比賽，凡年齡十六歲以下之男童，均可報名參加，比賽項目：（一）五十碼自由式，（二）一百碼自由式，（三）五十碼背泳式，（四）一百碼胸泳式，（五）二百碼自由式，（六）四十碼浮水。

并組小學體教聯誼會

【本市訊】本市小學體育教師，爲聯絡感情，發展體育，起見，特組織小學體育教師聯誼會，定十三日晚八時在青年會召開第三次籌備會議...

簡訊

△南海中學昨舉行考試，錄取新生...

△中大梅州學生會展覽會...

△市立西區小學...

△六二百餘人參加...

穗青年夏令營 運委會主辦

【專訊】廣州青年運動委員會，近因暑假期間，決定舉辦青年夏令營，招收青年學生一百名，由該會聘請導師、負責訓練，營地擬在白雲山...

唐山工學院 在穗招生

【博愛社訊】國立唐山工學院本年招考新生，在穗設招生處...

婦女縫機所 招訓練班學員

【中央社訊】廣東婦女會救濟婦女縫機所，招收第四十五期訓練班學員，名額二十人，月二十日起開始報名，地址在東山署前路第五號...

公私立小學 今聯合舉行畢業禮

【中央社訊】本市公私立小學，定今（十一）日上午九時，假中山紀念堂聯合舉行三十六年度畢業典禮。

【中央社訊】在京任職之利氏，昨參觀中華文法學院建築之模型，該院將全部圖片攜帶回暹，向各僑胞募捐...

敏伯英文學校 暑期招生

已開辦卅六載 開課：七月七號 校址十八甫冼基西入

暑期班招收新生 提法補習升中升大課程 抗戰時師資學曲江梅縣保證成功 創立教學必識制度 欲求眞成績者來簡章 任索中華中路學宮街三號 校長韓汝標 學士

韓氏英數理化補習班

林肯英文 西人教授 英數理化 國語簿記

新班：日開課 附設宿舍 校址：大南路二號 哥崙布側

越山小中學夏令班招生

本班班額：升中班及高初中各級學生 校址：大新東路十九號 電話：一二四〇四 成績優良者直升爲本校正式生 章程備索 優待辦法：凡在本校長司徒俊

國立中山大學員生 崇德補習學校合辦 暑期升大學高中初中補習班 招生

即日開始報名 第一期七月七日 第二期七月十二日 上課 地址：文德路一七〇號

廣州市立第一職業學校 夏令升高初中補習班 招生

報名日期：即日開始 地點：西湖路本校 電話一〇一七九 上課日期：七月十五日 上午班由上午八時半至十一時半 下午班由下午三時至六時 【附】三十七年度第一學期本校招高級會計銀行科初級商業簿記科一年級新生暨各級轉學生（章程備索）

國立中山大學教授 金陵中學教師 主辦暑期補習班

升大學 高中 初中 初高中各級

即日起開始報名上課 地點中華中路三〇二之一 金陵中學內

實用高級會計學校招暑期班生

分升高中升初中商業簿記政府會計中英文打字等班 即日起報名 開課日期七月十一日 簡章備索 校址：惠愛東路二三六號 電話一三零八二 校長會計師趙灼

中國航空公司

廣州……至……香港

每日兩班

下午三五時廿五五十分

售票處

本公司：漢民北路二零六號 電話：15366

空運旅行社：長堤大馬路一二三號 電話：18058

中國旅行社：太平南路一四號 電話：16354

請即訂閱航空 上海 申報 正言報 商報

每月四百五十萬元 每月三百三十萬元 每月三百三十萬元

每天下午六時運到 專差送達即到即派

廣州訂閱處 西濠二馬路三三聖宮街本三號報分銷處

優待長期訂閱一律九折收費

尋人

小兒陳秩廉現年十四歲番禺籍於本月七日清晨外出至今未返如有知其下落者請通知或帶回惠愛東路四十四號力行學會（電話一四〇一六）自當重酬致謝 陳宗圻 史瑩如 啓

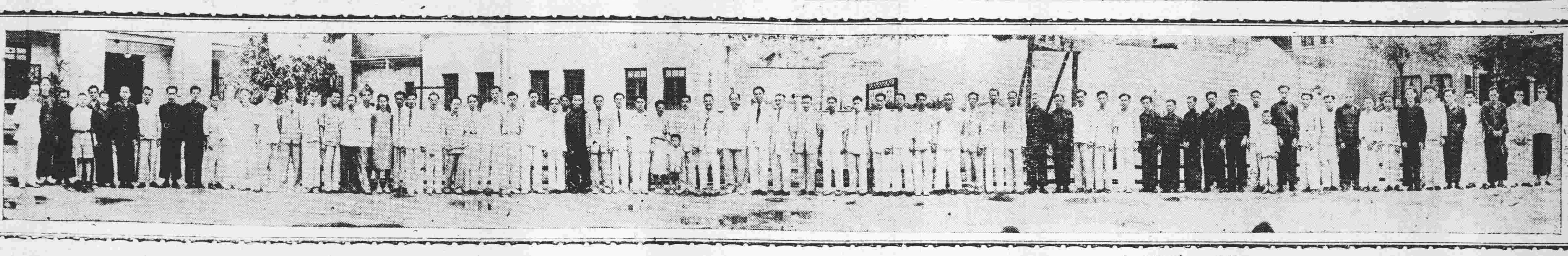

本報內遷九週年紀念全體員工合照

拳王祖路易戰勝

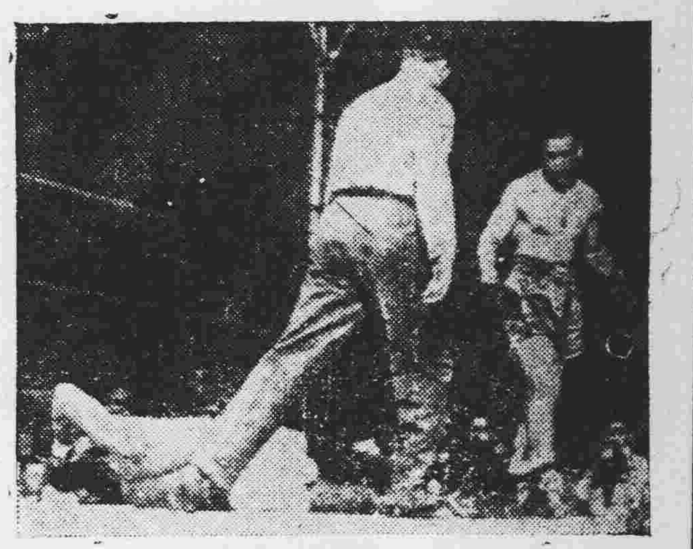

圖爲對手華爾葛被擊倒不能起之狀，祖氏即宣佈放棄拳賽保持其拳王盛譽。

三山韋涌疏河紀實

鄧錦輝攝

韋涌之碑記

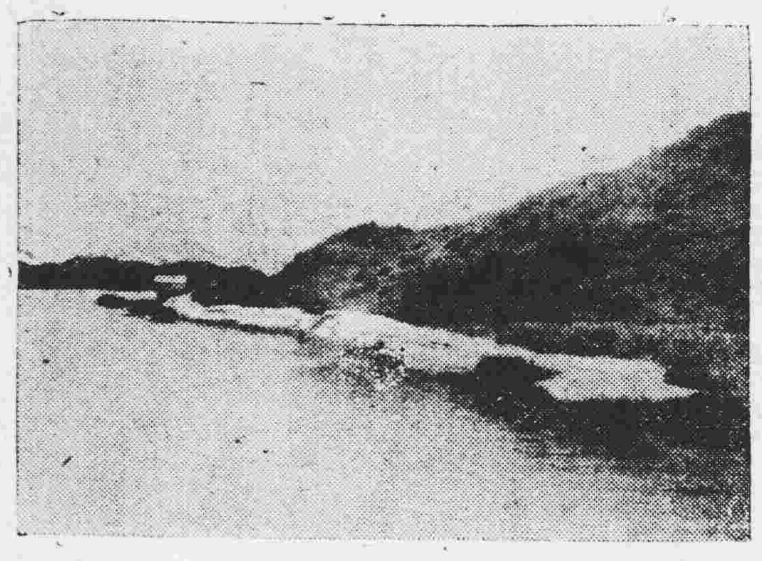

牛油段扒起之汙沙

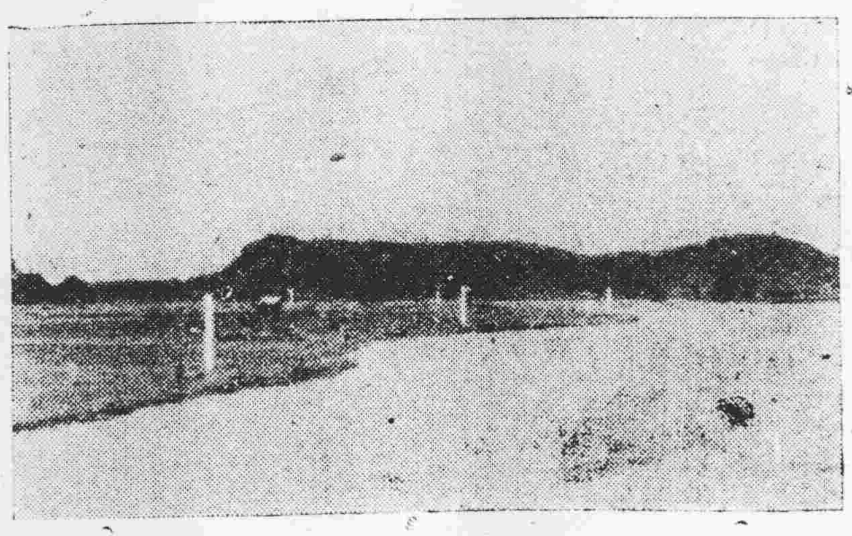

沿河築樹白柱，俾潦水淹岸時，仍能循道而行，輪渡利焉。

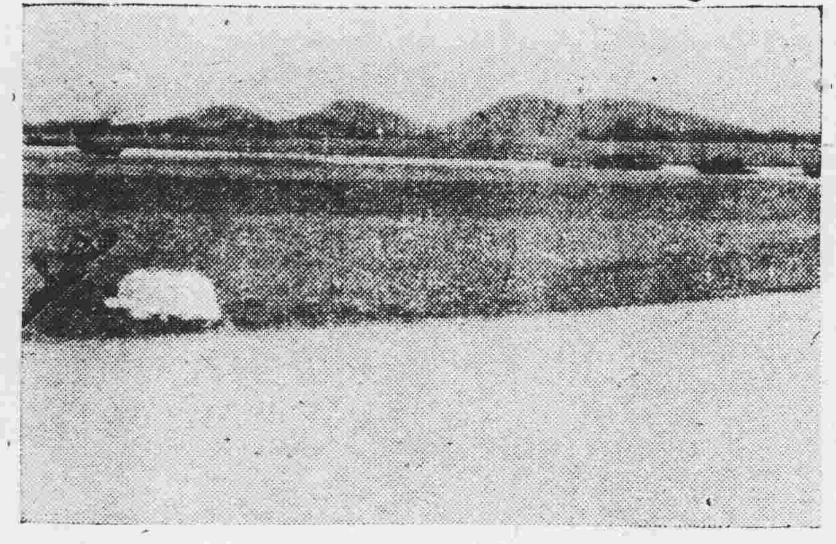

沿河有險石處，堆有石堆油白色，免輪渡遇險。

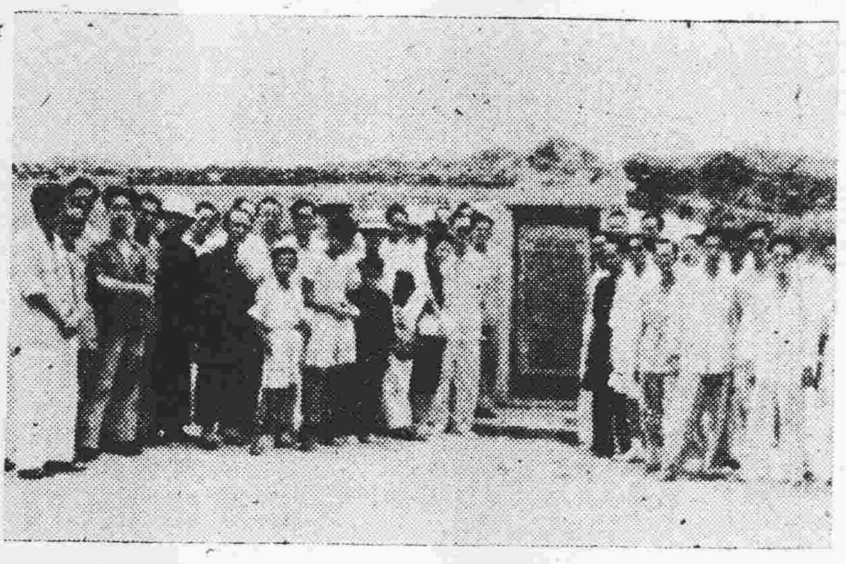

第一區以求水量深通，衆記者在此合一照

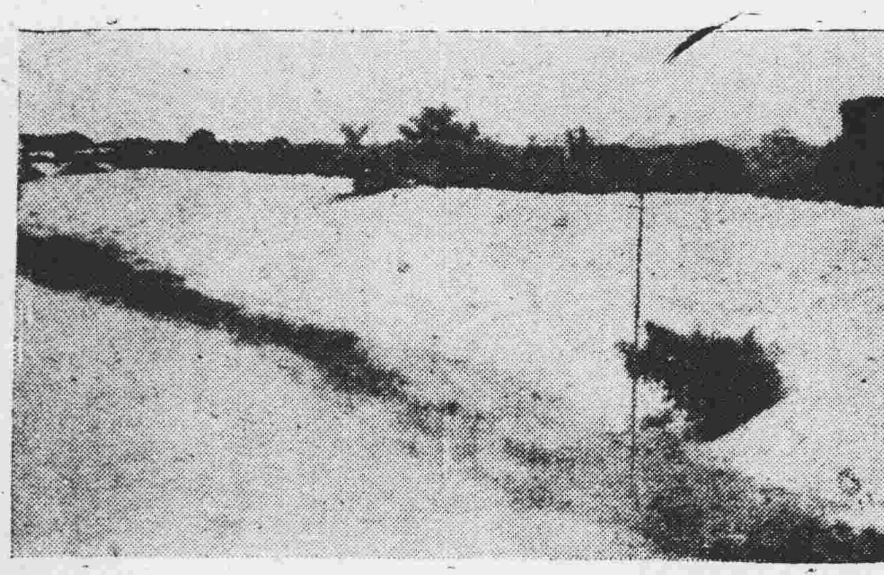

韋[illegible]段扒起之汙沙

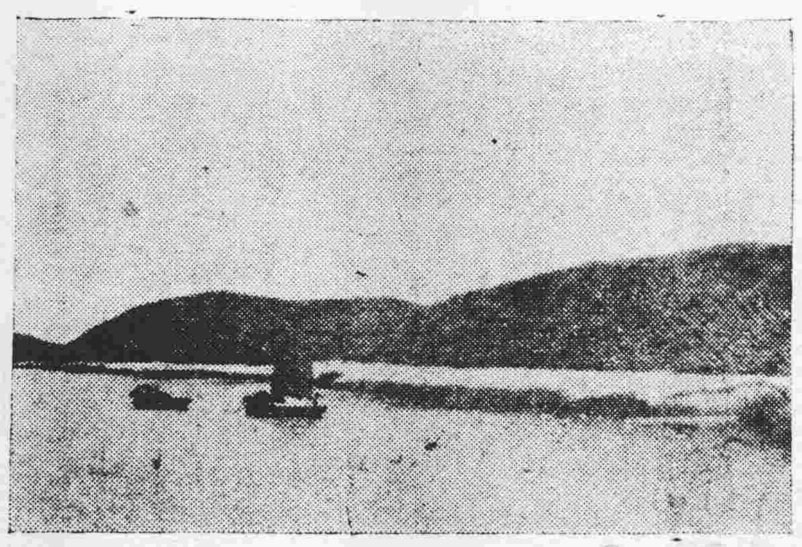

濬深河道，扒起汙沙千里。此是桂山段。

京中即景

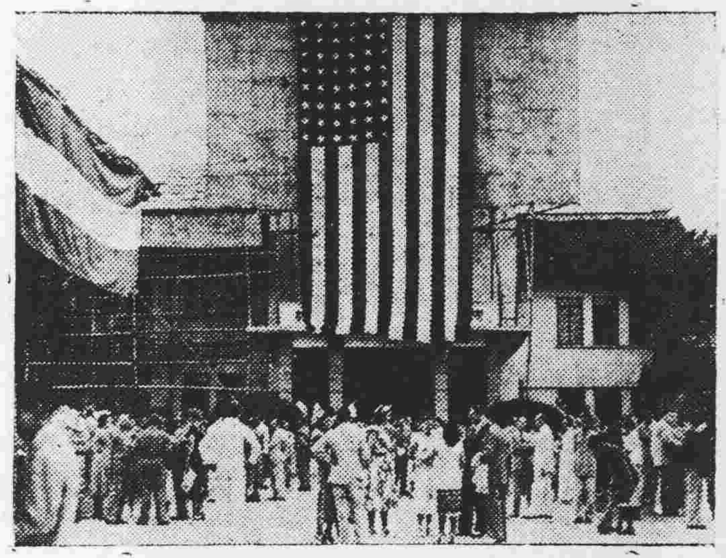

美大使館國慶雞尾酒大會　金堅攝

菲律濱國慶翁院長往賀　本報記者金堅攝

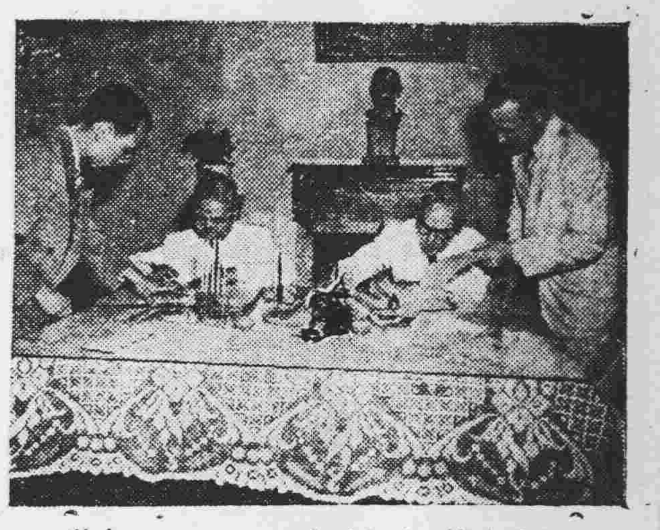

中美雙邊協定簽字王部長（左）司徒大使（右）　中央社攝

大胖子和過瘦者的一福音！

最近發現的—維他命肌酸 是維持人生正常的脂肪之新陳代謝可使過肥。過瘦者的體格改正此種維他命肌酸爲

華大製藥廠一九四八年出廠的

飛騰補腦健身片 含量最豐富

本品化學名是PHYTIN內含磷22%鈣21%鎂15%除此外有維他命B,B6和合有上述豐富的維他命肌酸服用本品不獨能糾正過肥和過瘦的體格且有下列的偉大之功能本品世界除瑞士外爲本廠獨有對國家一大貢獻各界祈注意焉

1 有機磷質 能促進大腦及神經系統發育和健全此項磷爲神經細胞及生殖細胞之重要成份對於先天性神經衰弱及銷耗過度等能收非常之功

2 有機性鈣 能健骨骼之發育對於發育中之兒童及患有肺病及預防疾病者尤倍重要鈣與磷對於生命有同等之價值。

3 維他命BB 6·能預防及治療脚氣病及有抗皮膚炎作用已爲人皆知之事實。

4 綜合效力 飛騰有激勵身體新陳代謝之功爲極良好補腦補血滋養强壯劑能助長食慾使營養佳良機能强健嬰兒及孕婦尤宜常服。

監製者：前台灣武田藥廠廠長丘長波藥師

總發行上海華大製藥廠廣州分行十八甫八十八號　電話：一〇九五八　電報：一〇九五

新華　兩點正　三點九　九點半
中華　一點半　三點半　九點半

血濺虎頭門

爛人！分屍！監嚎！越獄！
四個妖媚女人！四段悲慘情史！
張兇殘狂毒狼酷暴
殺人者畢蘭加士打　胭脂楊妮弟奴加露（領銜主演）
硬性影片之魁首
持！持不盡反抗的熱血！壓！壓不住忿懣的怒火！

中山　永漢　即日聯映　夏鐘　粵語諷刺滑稽笑片

生財有道

想刮粗龍★先睹爲快

容小意　張瑛　伊秋水　胡美倫　領銜會演

全體諧星總動員·譚新風編導

漫畫作風·枯骨鬼馬　嬉笑怒罵·輕鬆明快

製造香港小妞笑話百出歌女設計自殺果然成名經紀走私暴富夜長夢多

大德　即日兩院首輪聯映

亂世流鶯

百戰餘生，傷心殘，廢淚洒相思地！
流離顛沛，名花墜，魂歸奈何天！
悲喜交雜　冶艷溫馨
紅艷小生 張瑛 葉萍 胡美倫 伊秋水 周志誠 高魯泉 得意傑作……主演

東樂即演陽春京劇團

專演廣東人一樣睇得懂的京戲

☆今天夜戲獻呈佳劇☆

全班合演 龍虎門　周雲峯○劉順奎 太君辭朝

伊克明 李宗玉 李松年 周雲霞 徐麗雲 袁漢雲 陸玉蘭 張金樑 裘世戎 新慧芳 新艷秋 劉澤民 劉順奎 鍾碧雲（以下劇多少爲序。）

五鼠鬧東京

八美爭艷八大特色

一、奇中奇九矮八金蓮
二、巧又巧眞假包龍圖
三、潘金蓮下嫁武大郎
四、五花洞鼠精幻人形
五、盜眞陽迷惑方文九
六、張天師驅怪除怪氣
七、特別打武驚險出手
八、機關奧妙立現原形

眞假包公　眞假武大郎　眞假潘金蓮　眞假吳大炮　眞假知府

明天夜戲　全班合演

八百八年　李松年 徐麗雲 袁漢雲 鍾碧雲 劉順奎

御碑亭　沈耿萍 伊克明 李桂亭 周雲霞 徐麗雲 袁漢雲 陸玉蘭 張金樑 陶龍春 裘世戎 新慧芳 新艷秋 劉澤民 鍾碧雲（以華劇爲序。）

大溪皇莊　十美人跑車

什錦雜耍　南腔北調　全武行　大打北派

省梧長安渡

省 長安大渡 梧

△定期班▽ 廣州逢五十日開　梧州逢三八日開

△灣泊▽ 廣州：新堤聯興碼頭　梧州：和安筏

地址：長堤一八五號西二樓　裕榮船務行

省梧長安渡

遺失聲明

本人前領有公用局三〇八〇號三輪車牌乙〇個因不慎遺失除呈請補領外特登報聲明作廢　楊財啓

新星戲院

即映粵語歌唱武俠打鬥香艷古裝片

花蝴蝶

陸飛鴻·李小紅·葉弗弱·黃新梅主演

大華

蠱姬

森活導演　金像獎大明星鍾芳婷　一身周旋於三個男人之間

二點　三點　八點　九點　九點　片上中文字幕

金聲　樂斯

兩點正　四點正　八點正　十點正
一點　三點半　八點半　十點三

今天（夏令時間）聯映

美高梅公司艷情藝術寫會社大片名

風流小生 羅拔泰萊　電影皇后 嘉芙蓮協賓　領銜主演

新婚浩劫

斯文男子人面獸心　娶妻殺妻任性妄爲

丈夫行蹤詭秘，引起太太疑心，恨亦深！丈夫

太太窮源追本，觸動丈夫怒火，竟遭殺身禍！

外表溫柔兼瀟灑！內裏殺人不用刀！

廣州

兩點正　四點正　八點半　十點三

即映華納公司出品艷情哀怨偉大傑構

美艷鉅星 巴巴拉史丹域　英俊小生 佐治白蘭　領銜主演

恨奈何天

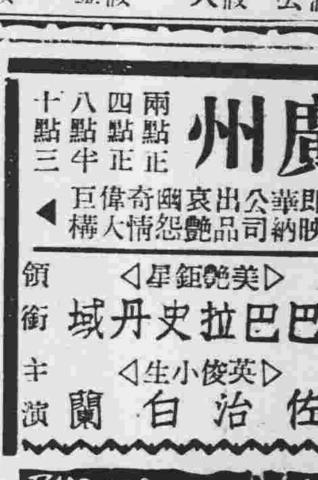

片上加印【欲罷不能】中文字幕【續映二天】

下期放映　哥倫比亞出品恐怖奇情武俠巨片　魔王大戰野人國

遺失啓事

本人於民國卅七年三月間遺失中央信託局廣州分局發給之二五零八號證章一枚合登報聲明作廢　嚴松祝啓

重要聲明

近有小兒振機（又名立國）行爲不檢浪漫成性嗣後如有藉本號及本人名義向外揭借概不承認特登報聲明　清遠上廓穗記麥沛棉啓

臭狐從此斷根

弟兩腋發臭爲時甚久不爲人恥即爲人厭出汗時則惡臭熏騰污染衣服交際上大感不便因恐爲人覺乃歷搜中外臭狐藥品水也散或塗擦殆遍類皆暫減一時處擲多命無法也愈偶聞友言維新南路一片五號（近海珠橋）

郭友誠大醫師

外科耳鼻喉科專門

擅長割除腋下臭腺可令永不復發術時絲毫無痛絕對安全術後行動如常因往求治果於一星期告全迄今多年未嘗復發最省港澳早提倡此術經驗豐富專長技術不同凡響也特頒揚　河南南華路源隆陳堅子當爲

贈遺精早泄自療法

全書四十餘題十餘萬言內容治療遺精早泄的良方秘術婦女不孕的醫學常識自療性病之南針可供參考收效迅速隱憂作理論詳按法有印刷工本僅收八萬元每冊迎索閱寄漢口北平路二十二號大光報寄上（大光）中剪商報

康靜佳

內外全科女醫師（執理）

難孕婦女（主治）

婦科暗病　宮病宮炎　宮歪宮側　月經病痛　赤白帶下　傳染毒症　小便刺痛　早老色衰

醫務總所　婦女分所　初田醫館所　診症時間

◄設備X光鏡顯微鏡紫光透熱電療器·專門診驗婦女各症►

眞光女中畢業

李景開攝

校長教職員穿起袍掛入場

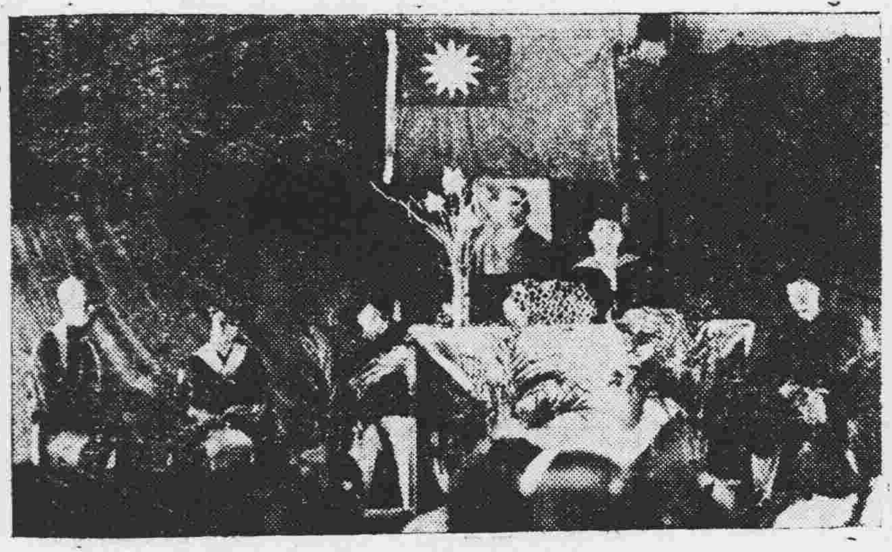
校長馬博士勗勉畢業生

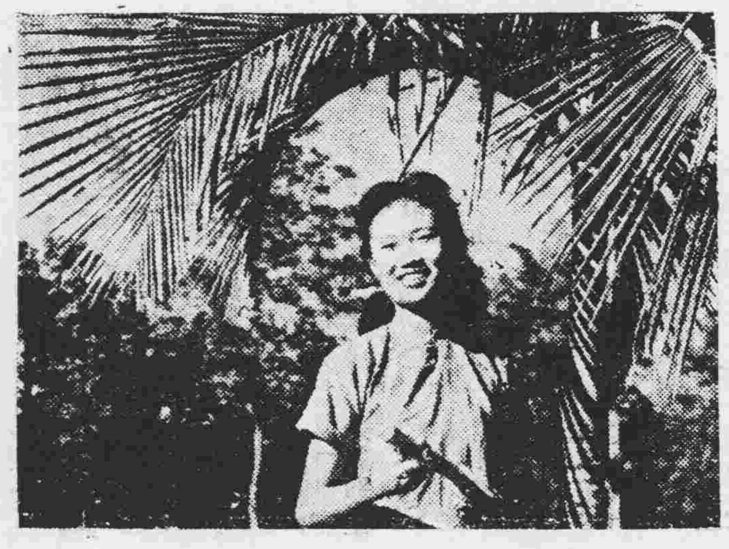
高中高才生司徒安娜　黃堅志攝

博濟醫院高級護士畢業　黃堅志攝

蕭長顧發文憑

高中畢業生

初中畢業生

大光畫刊
第一〇五期

惠愛堂幼稚生畢業

李陽景攝

幼稚生表演土風舞

土風舞又一鏡頭

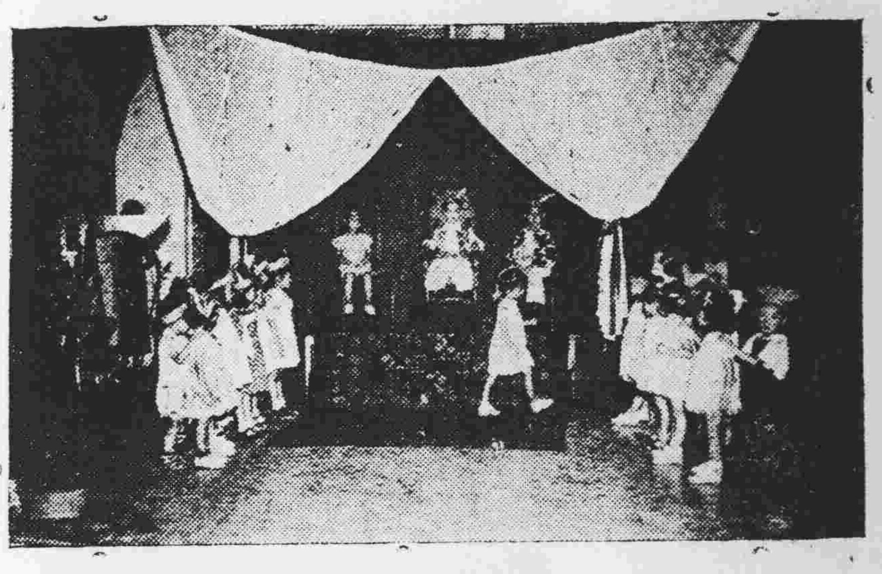
幼稚生表演「玻璃鞋」一劇

西關培正畢業典禮

西關培正幼稚園畢業

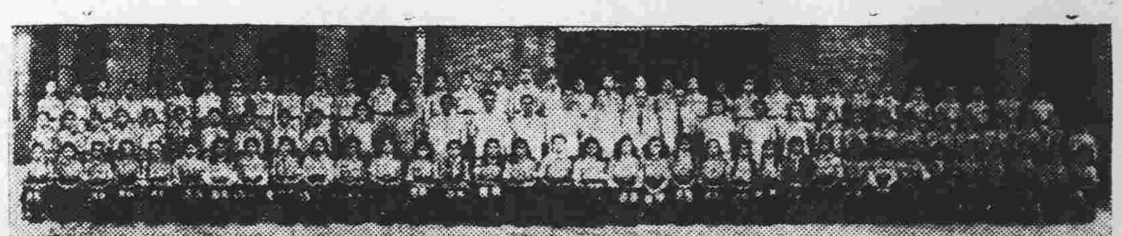
西關培正小學畢業生　黃堅志攝

廣州市僅此一家

上海 京都飯店

京滬口味，飽餃麵食
鎮江餚肉，揚州干絲

六二三路十二號（沙面東橋前）
電話：一三四六四

非凡響期滿散班　何非凡決意落港

情僧謝別

臨別秋波★酬謝觀衆

海珠戲院連演八晚今晚第四晚演出

越演越旺撼動梨園會演六十餘次狂滿之非凡響劇團為粵劇爭體面猛劇

情僧偷到瀟湘館

丁公醒　何非凡　楚岫雲　鳳凰女　梁金城　小覺天

我班約期已滿演完是台散班何非凡君則決意落港為酬知音愛護雅意特献出「情僧」一劇以為辭別献禮後會何期至難預料最後機會祈勿錯過・

每次演出向隅者衆欲免向隅請速定座

場場好戲頁頁景六場 客前偉大無與比倫

海珠戲院不惜巨資裝置新式冷氣機開始使用全場清涼爽快令君舒適

樂善戲院連晚狂滿

今晚第七晚演大利年班超羣新劇

千面笑匠廖俠懷編導主演・戲劇大家張雲峰演出設計・

留票電話一四三三〇

夢裡西施

卽甘地會西施

☆古今與七同一淚☆甘地祇合會西施☆

甘地廖俠懷

西施羅麗娟

中國戲劇設計團

主理舞台裝置燈光效果音響精心設計景色

劇本：記今古興亡之巧

幻卽眞魂離軀殼　變七色拜落太陽　銀海波濤翻細浪　七彩繽紛虹貫空　戲西施輕紗飛渡　載怪客海面騰空　琉璃柱波浪滔滔　觸寶座金錢滾滾　水晶球千變萬化　驚甘地頭大如斗　螺美人水裡春光　騎怪魚遨遊海國　眞人頭半空飛舞　怪恐龍口噴巨八

佈景：奪天地造化之巧

（大有五嶽歸來不看山之感）

景色奇觀任何劇本爲之失色猶如五嶽歸來不再看山也

黃秉鏗　陳燕棠　羅麗娟　紫蘭女　謝君蘇　廖俠懷

粵港 新亞保滅白蟻有限公司 啓事

敬啓者敝公司保滅白蟻原日在沙面設立十有餘年向蒙各界人士信用愛戴委托代滅白蟻敝公司亦能本服務精神不苟且不欺瞞忠誠於職責深得各界人仕推薦介紹感銘殊多茲將最近各貴戶之委托代滅白蟻者臚列於次尤望時賜指導不勝厚幸又敝公司特製之白蟻油因藥料高貴成本日增不日實行加價以資彌補并希原諒為荷

粵行：十八甫八十五號　電話一五九五六

港行：達利洋行內荷蘭行六樓　電話三二九一三・三三二二四

美國領事館　英國領事館　法國領事館　瑞士國領事館　荷蘭國領事館　滙豐銀行　渣打銀行　臺灣銀行　洛士利洋行　的近洋行　太古洋行　新志利洋行　南康洋行　勝利大廈　康樂會　沙面學校　天主教堂　粵海關監督住宅　廣東省銀行住宅　聯興大碼頭　省港輪船碼頭　廣東郵政管理局　先施公司貨倉　東亞酒店　廣東省銀行信託部　大新倉　廣東省銀行儲信部　仁安藥房　太平酒店　白宮酒店　三合行　李榮勝堂工場　東安　信安　振華行　益隆紙行　遠大行　一新理髮店　公昌成　成記紙行　廣福盛　中華基督教廣東協會　廣昌成棧房　潘府　南興號　中華　恆生　隆榮源　恆昌隆　德利　新源　公昌隆　油頭公司　多齡行　程府　大成倉　國民安織造廠　原府　容府　和安　裕祥　大同商行　泰盛隆　協泰盛　同福行　德成行　興南行　聯信　福寧醫院　廣州電記所　麗華　袁府　大地印務局　國泰酒家　梁府　大新公司　八桂中學　廣東省軍管區司令部　廣府　救主堂　福利記　梁蘇記　大華　金時　林府　樂斯戲院

沙面　仝　長堤　長堤　長堤總局　仝市分局　油頭分局　長堤　長堤　西堤二馬路　西堤大馬路　太平南六四至六六號　同　太平南二十五號　十三行打石街　十三行七十九號　故衣街三號　槳欄路五十二號　槳欄路十七號　新荳欄十九號　一德西　一德中三七五號　一德中二八二號　仁濟路五十號　仁濟路　天成路賢樂里　海珠中七四號　海珠南一五九號　德星路十九號　德星路　德星路二十一號　德星路五十六號　德星路八十八號　德星里十七號　下九路　揚仁南八號　揚仁南二號　揚仁南七號　長壽路　長壽路永義里十四號　長壽路長慶社高福里十六號　光復南三十六號　光復南一四二號　光復南揚仁里卅八號　光復中六十號之一　光復南西榮巷九號　光復南四號　西榮橫巷八號　西榮新一橫二號　豐寧路　豐寧路六號　紙行路八號　惠愛中西公廨二號　惠愛西一四巷　惠愛東舊倉巷　惠愛路四號　惠福東　惠福西竹高巷　萬福路　龍津東　高第路　高第路十四號　倉邊路仁生里四十五號　漢民南

惠安醫院　中國科學公司　龍門書局　涎香酒家　合祥　和記　陳府　泰記辦庄　王府　東興隆　朱府　鄭府　鄺府　莫府　袁府　王府　胡府　陳府　地政局　廣東陸軍總醫院　趙府　張府　梁府　方府　何興賢公館　婦女工作委員會　陳公館　招商局大涌口全部貨倉　士敏土廠　關府　胡府　鄭府　中央銀行宿舍　吳解主席公館　羅醫師公館　張司令公館　吳府　鍾府　楊府　屈府　大華書局　中央合作第一倉庫　漢長　梁府　陳府　陳府　崔府　張府　陳府　孔府　鄭府　大中國烟廠　莫府　甘府　羅府　柯府　何府　全華公司　孔府　陳府　國興米舖棧房　葉府　關府　黃府　大發行　陶居　梁季記　海關　趙府　南武中學　陳府　聯合勤務司令部　第十六被服庫　廣生隆　振中烟廠　紅十字醫院學生宿舍　模範膠廠　周府　橡生廠　第二中心學校

漢民南　漢民北　漢民北　大新中一七八號　大新路三十八號　公園前連新路四十五號　維新南部前東十五號　維新路資藏街五十二號　小東門永安西五十五號　南濠街畢公新街　大南路濠賢街一九五號　舊倉巷十四號　正南街　西華路太保里一〇三號　東華東　德宣西　北較場　觀音山脚　流花橋　將軍前粵華東十八號　越華北華貴村十二號　華貴東首約華貴橫十七號　文德南石基里三十七號　中華北長壽里　文明路　梅花村　芳村　西村　東皋大道　東皋大道　百子路　東山合羣中三間　東山廟前街三十七號　農林二馬路　同　東山保安前　十三甫擇賢里八號　洗基西卅號　十八甫富善西二十四號　富善西　愛育西　愛育西九號　十八甫福安街五號　十六甫東四巷二至十號　十五甫正十七號　十五甫旋源橋　帶河路都堂十二號　帶河路大同新街　文昌路寶華坊八號　寶源路一〇三號　逢源中　逢源路寶賢南三八號　逢源路賢南里十一號之一　多寶路　多寶橫二八號　寶盛大街二號　中華路二十三號　荔灣東二十四號　恩寧路四號六號　大同路迪隆里　大同路樂燕社四號　大同路賢聚里十號　抗日西一里八號　珠璣路　第十市　第十市　河南私貨倉　河南南華西敬和里　河南同福中　河南洪德二巷二十三號　河南洪福路新填地　河南南華中九六號　河南南華中　河南同福中　河南新民大街　佛山適安里十七號　河南草芳園　順德石稍鄉

（各貴戶陸續公佈）

籌募特捐會決定 成立港澳分會

兩分會委員名單已內定 昨并推出四組正副組長

【專訊】廣州區救濟特捐募集委員會成立後，目前已展開籌募工作，除着手調查各殷商豪富，以認定募捐對象外，并設立總務，調查，察核，宣傳等四組，各組負責人亦經推定，總務組長陶林英，副朱瑞元，調查組長林翼中，副陸幼剛，審核組長劉成禹，副劉懋初，宣傳組長余俊賢，副高信，程克祥，并決定分託本市各公私銀行經收捐款，同時為擴大捐款之收穫，已決定成立香港澳門兩分會，內定聘請郭德華，李大超，董仲偉，鍾錫如，周俊年，王志聖，羅旭龢，胡文虎，周壽臣，林厚德，岑載華，何善衡，劉伯盈，徐季良，何賢，雷蔭蓀，李秉…，鄭鐵如，伯昌，高卓雄，文錦泉，林炳炎，高可寧，鍾子光，傅德蔭，梁昌，劉敍仲等為委員，擬於月中成立。（余）

計騙鑽戒案 四小時破獲

騙匪名莫先惠舞女實係其妻 分局長明察跟查人贓並獲

【專訊】上九路六十號莊記金舖，昨（九）日被匪騙去實在價值十億元之鑽戒一案，當時所獲之被告女子余惠，自稱係舞女，與騙匪係在火車上相識，絕不認與有關係，當時且在陳塌辦公廳上哭哭啼啼，有如帶雨梨花。惟羅分局長明察，立將該女子之手袋檢查，其中除有香港當票二張，港紙三張外，餘為脂粉各物，詎其粉盒內，有字紙一張，該女子恐被羅所見，立即將之撕爛，羅發覺拾視，查係惠愛西路洒記存人館之介紹單，押保女傭地址為東由保安南西街一二號，遂即派員警前往搜查，但該街無此住戶，再返洒記調查，方知該女傭為德宜路後樓局下街四十八號三樓，旋往搜查，果獲騙匪莫先惠，前女子所報郭先為假名，卅歲，桂林人，遂人贓並獲，帶返分局，據稱，女子實名于敏，廿七歲，桂林人，前稱余惠實假名，三月前，由南京來，家中有附小孩，此次計騙鑽戒，係個人行動，與其妻無關等語，訊後，除將贓交還失主具領外，男女騙匪，解局究辦，此一宗鉅騙案，分局于四小時內破獲云。（達）

榨油工人 加薪解決

【專訊】本市榨油業工人以前與資方所訂工資甚薄，不足維持生活，昨經與資方代表在廣州酒家會商調整工資問題，即告解決，並重訂勞資條約十六項，茲摘錄如下：一，凡用機壓花生榨油者，每日每槽三百零八萬元計算。二，凡用人力榨花生……

之日起，工資照三槽計算，由東家照給至廿五日止，其餘白米茶銀及度年費照補至明年元月初四日止（下略）

劫匪二名 昨日伏法

【專訊】劫掠匪犯譚顯永，譚林二名，乃本年元月間劫掠六二三路統一汽車公司店東莫瑞之共同正犯，[illegible]

國際難民組織 遣送五批僑胞

【中央社訊】聯合國國際難民組織遠東局廣州辦事處，[illegible]

保安司令部 月中成立

黃鎮球張炎元任副司令 并內定池中寬任參謀長

【專訊】省警保處自決擴大組織，改為省保安司令部後，定本月十六日正式成立，頃悉該部司令除由宋主席兼任外，副司令已內定黃鎮球，張炎元充任，參謀長一職，由池中寬充任，其餘各處處長，各室主任亦均內定。（余）

粵大型水利貸款 核定千餘億

從化台山兩處月中興工

【專訊】今年大型水利放款，本省奉中央核准為一千三百億元。建廳方面，即用以籌備興辦從化溫泉陂及台山玄潭陂灌溉工程，記者頃走訪該項工作負責人，據稱：[illegible] 台山玄潭陂主任派定馮汝縣，兩處均定期本月中旬開工，台山玄潭陂預計四月可完工，從化溫泉陂則需一年半始可竣工。

七月份穗民 領糧證數字

【專訊】七月份市民領證數字，昨（九）日配售處發表如下：[illegible]

馬弘緒案 三次更審

【專訊】前廣州直稅局長馬弘緒等五人被控貪污一案，發回更審，昨（十）日地院推事譚瑛第三次開庭，提訊馬弘緒，李肖智，黃綱，李公儉，彭家澄等五人，至午還押。（法）

兩廣特派員公署 外交部廣東辦事處

[illegible]

中醫確保醫權運動 代表昨謁市長 請迅將不法員警撤懲

（博愛社訊）[illegible]

海滬輪擱淺案 交部函復商會

【專訊】[illegible]

東安機帆失事 貨客追償損失

【博愛社訊】[illegible]

自衛特捐配額 送市參會研究

【專訊】[illegible]

建平民住宅 市府已擇地

【亞洲社訊】[illegible]

少女被輪姦窒息慘斃案 疑犯十餘人保釋

探除查勘證實匪由左邊潛入 遺下指模毛巾工頭鄧炎解局

【專訊】多寶路一七七號住宅內，前（九）日發生少女羅秀貞被匪輪姦窒息斃命慘案，已誌昨報。[illegible]

慘被蹂躪致死之羅秀貞

匪黨虐待 被俘國軍

竟將被俘士兵二百名生割 作追悼陣亡匪軍大會祭品

【中央社訊】[illegible]

香港民光輪 爆炸沉沒

發生地點在坪洲海口 搭客死二人八人失踪

【專訊】[illegible]

屍親談話

【專訊】[illegible]

法院驗屍

[illegible]

廣州紙廠機器 開始拆卸

十月初可集中待運

【東京十日中央社電】[illegible]

公用事業 不斷加價

電力加價又有理由

【中央社訊】[illegible]

歹徒膽大包天 寫信勒索港幣 上門收取被捕

【專訊】[illegible]

林（?）等 在港訪宋

【香港十日中央社電】[illegible]

文昌市場攤販 另組故衣市場

【自強社訊】[illegible]

河南一小艇 被挽船撞沉

【專訊】[illegible]

陳庭安 供述治療經過

業務過失 事實俱在

[illegible]

誤認病症致嬰死亡 華英醫院醫師被控

〔法院昨驗屍攜同證件研究〕

[illegible]

鳴槍捕逃兵 途人吃一驚

【專訊】[illegible]

建議禁賭辦法 監察使朱宗良

【省新處訊】[illegible]

介紹東方水力發電廠

【中央社榆林通訊】海南島地位之重要，[illegible]

穗市點滴

△防止兵販活動

[illegible]

全代會閉幕 并選出執監委員

國民黨港澳總支部

【香港十日中央社】[illegible]

大益電輪 途中被劫

【專訊】[illegible]

紫金縣長 是否好官 引起辯論

【本市訊】[illegible]

認朱案不宜擴大

本黨政合作精神解決　穗國民黨委座談

【專訊】[illegible]

社團消息

[illegible]

粵穗本年征兵額 又奉令追加

粵增三萬穗增千七名 軍區省府將電請核減

【專訊】[illegible]

警局分段整理 車輛交通

[illegible]

慈善指導會決請 追訴 安集 所盜 實產 業

【本市訊】[illegible]

讀者注意：

匪犯湛江詳情，載今日本報第二版。

萬成 大減價
下九路八十五號　百貨商行
具備 ☆最新的貨式 ☆豐富的陣容 ☆公平合理的價格 ☆忠誠服務的宗旨
是全市 盡善盡美的發行
新到美國名廠
WILSHIRE絹質夏威夷恤
WITNEY蔴質夏威夷恤
SUNBEACH 膠絲絹夏威夷恤
套庄 白蔴夏威夷恤
SPEAR 套庄 爽絨夏威夷恤
☆灯心絹套庄夏威夷恤
班保沙士堅白西褲
英國白 絨 白巴必治 西褲
66·54·51
玻璃絲襪 歡迎批發